朝鮮日報
朝刊
本紙朝夕刊十二面
編輯兼發行人 方應謨
印刷人 崔益進
發行所 京城府太平通一丁目六一 株式會社朝鮮日報社

社說
住宅問題에 對하야
住宅地法을實施하라

一

近年 都市의 急激한 膨大에 伴하야 다른 무엇보다도 먼저 住宅難問題가 社會的으로 重大化해 간다. 이住宅難問題는 人口의 都市集中傾向과 物資, 特히 地價昂騰이 一層 拍車를加하야 京城과가튼 大都市에잇서서는 想像以上의 엄청난 집세를 내이고도 집을 어들수업는 괴로운現象이니 市民의 生活도 生活이려니와 都市發展을 爲해서도 重大問題라하지안흘수업다. 最近한 京城의 一例를 들지라도 昭和十一年末現在 京城의 世帶數는 十三萬八千五百八十三戶인데 居住戶數는 十萬七千九百四十六戶임으로 적어도 三萬餘世帶는 것방사리를 하고 잇다는것을 알수잇스며 더욱 明確한 統計는 알길업스나 이에 借家世帶數까지 合算한다고하면 自己所有의 住宅과 營業場所를 갓지못한 住民이 얼마나 만흔가를 可히推察할수잇다. 이와가티 住宅難이 甚한 反面에 一部惡德地主와 惡德家主의 跋扈는 逐年 度를加하야 物價及地價昂騰을 理由로 엄청난 賃貸料를 强要해도 借地, 借家人은 이에對抗할 手段도업거니와 이것을制止할만한 法令도 업는 現狀이니 住宅問題는 實로 中小市民의 生活上 그解決을 一日이라도 遲延을 不許하는 急迫한問題의 하나이다.

二

當局에서도 이에 着眼하고 이問題에 對한 어떤 解決策을 세우고저 研究와 調査를 進行中이라한다. 아직 具體的으로 立案된것은업다하나 傳하는바에依하면 資本金一千萬圓으로 小住宅經營會社를 組織하야 主要都市에小住宅을지어 一般市民에게 年賦償還으로 讓渡할것을 考慮하고잇다한다. 住宅難이 今日과가티 緊迫한現狀에 잇서서는 如斯한 方式도 住宅難을 緩和식히는데 重要한 도움이 될것이다. 그러나 自己 所有의 住宅을 所有치 못한 住民의 數爻가 一定不變하는것이 아니오 逐年 增加의 一途를 繼續하는 趨勢를 示하는 點과 地價와 建築材料가 今日과 가티 騰貴한現情을 想起하면 제아무리 大規模의 會社라할지라도 會社하나의 힘으로서는 到底히 現在의 需要를 充足시길수 업슬것이다. 勿論 吾人은 小住宅經營會社設立趣旨에는 反對하는 者가아니라 도리혀 이를 歡迎하는者이다. 그러나 實際效果에잇서서는 이것만으로는 到底히 短時日內에 現在와가티 甚한 住宅難의 緩和를 期할수업슬뿐더러 設或 緩和된다할지라도 그것은 極少部分에 지나지못할것이며 多大數의 中小市民을 如前히 住宅難에 시달릴수밧게 업는處地이다.

三

朝鮮內 各大都市의 住宅難은 勿論 住民에 比하야 住宅의 數爻가 적은데서 起因하는것이나 借地借家人의 利益을 保障하는法令이 缺如하여잇는것도 看過할수업는 原因이다. 現今朝鮮에 잇서서는 住宅 用地 店舖等不動産의 賃貸借關係에는 民法의賃貸借規定이 그대로 適用되는 實情임으로 借家問題로 爭鬪가 이러나게되면 借家人과 借地人은 大體로 敗訴宣告를 밧게되고 自己의 居住를 明渡하지안흘수업게 되여잇다. 多年 辛苦에辛苦를 거듭한結果店舖의 營業을 期하야 事實上의 營業權을 獲得하게된 老舖도 家主가 이를使用하려할때에는 法律上 手續만밟으면 何時라도 立退시킬수 잇게되여잇고 法律도 또한 이에 强制執行力을 빌려줌으로 自己所有의 建物이업는 中小商工業者와 借家人은 全然 生活權이 保障되어 잇지못한 現狀이다. 그뿐아니라 地主와 家主는 거이任意대로 賃貸料를 引上할수 잇고 保證金이니 무엇이니하여 여러가지名目으로 無理한 請求를 해도 이를制止할만한 規定이 업는것이 今日의 住宅難을 나케한 重要原因이다. 日本內地에는 大正十年 六大都市에 借家法이 實施하야 惡德地主와 家主의 跋扈를 法律로써 制止하고잇다. 現在京城과 가튼 都市는 人口로보든가 또는 其他여러가지點으로보아 十七年前의 名古屋이나 神戶보다 못하지안흘것이며 現在에잇서서도 이에 뒤떠러지지안컷만 아직도 借家, 借地法이 實施되지못하고잇는것은 一大遺憾이라할것이다. 當局은 借地借家法令을 朝鮮의 各都市에도 實施하야 中小市民의 生活權을 保障하라.

得意의遷延策으로 有利解決을企圖
無誠意한撤退不履行行爲에
松井機關長嚴重抗議

【北平二十四日發同盟】支那側이 誠意로서 撤退를 實行치안코 極히不信한 態度를 取하는것은『日本의決意가 반드시 弛緩될것이라』는 見解에 得意의遷延策에依하야 可及的有耶無耶로遷延하야 日本側의 熱이식음을 기다려 解決을 有利하게 誘導하려하고 不誠意한 行動으로 支那側의 如斯한 不信違約은 조금도 誠意를發見할수업는바 事態는 破局으로 引導하려 함으로 最惡의 局面에 直面하게되여 其責은 全然頑迷固陋한 支那側에잇는것은 勿論我軍은 一層緊張하야 奇怪한 支那軍의 行動을 嚴重監視하고잇다

【東京電話同盟】支那側의 撤兵狀況에關하야 二十四日陸軍省着電에 依하면 第二十九軍은 二十三日 겨우第三十七師의 二百十八團(事變前保定駐屯)을 現地에 復歸식혓스나 撤兵實行의 準備도 하지안코 第百三十二師(任邱大名間에 駐屯하는 軍隊로 事變과함게 北平南部로부터 四十五粁固定反 其以北에 進出한 部隊)와 如한것은 日本側의 約束에 背反하야 二十二日夕에는 이미一個團을 北平內에 入城식히는等 實行하려는 誠意가實로 疑問視됨으로 松井特務機關長으로부터 支那側에對하야 嚴重抗議中이다

熊參謀次長着平
徹底的抗日强調
一部撤退中止도이때문

【北平二十四日發同盟】南京側代表로 急遽飛來한 參謀次長熊斌氏는 二十三日長辛店에서 自動車로 北平에到着하야 即時宋哲元及 冀察要人과 會見하고 徹底的抗日을 極力强調하므로 이때문에 一時緩和된것가티 보이든 冀察部內의 親南京抗日分子의 態度가 俄然硬化하게되엿다 第三十七師의 撤退中止를비롯하야 支那側의 여러가지不信行爲는 其結果라고 觀測된다

李宗仁白崇禧
蔣의軟弱態度非難

【廣東廿四日發同盟】廣西의李宗仁, 白崇禧는 北支事變이 勃發한以來 連日蔣介石에對하야『廣西軍에動員令을내리여 北上命令을 發하라』고通電하야 自身抗日意識이强烈한것을 全國에宣傳하며 또第二十九軍과日本軍과의間에現地協定이成立되자 即時協定反對를高唱하야 蔣介石의軟弱한態度를 痛烈히非難하엿는바 다시舊十九路軍長蔡廷鍇의歸國을機會로 廣東에서廿四日부터 目下參集中인舊十九路軍將兵을모아 大軍을擁하야 北上한다고 暴語하고 敵本主義的抗日을 主張하고잇다

宋哲元打倒色彩
上海方面에濃厚
中央과相議업시讓步햇다고

【上海二十四日發同盟】國民政府는 現地協定成立에關하야 아무런正式報告를 接하지못하엿다고 發表하고 對內的體面을세우면서內面으로는 協定成立에 實意를表하고 極力日本軍과의 正面衝突을回避하려企圖하며 萬若日本軍이襲來한다면 應戰할準備가잇다고 豪語하고 內部的强硬態度를示한다 그러나 時日의經過에따라 現地協定에對하야 宋哲元과 國民政府와의間에 事前에무슨協議가업섯든것이 明白히되여 宋哲元을爲始하야 冀察及第二十九軍首腦에對한 國民政府의 疑惑은자못濃厚케되엿다 這間의空氣를反映하야 兩三日南京上海의支那紙는 보조를一致하야『二十九軍은日本의甘言에 陷入하지말라』고警告的言辭를揭載하고 또南京의正式承諾을 엇지못한 日支協定은그効力이 업다고 妨害的態度를取하야 事變勃發當初第二의 蔡廷楷十九路軍과가티 英雄視하든宋哲元及 第二十九軍의 名聲도只今은 極히 低調로되여 三十七師의 撤退 冀察要人의 罷免北支蔡生의 軍事訓練中止等을 中央에 相議도업시 日本側과談合함과가튼것은 意外로서 萬若如斯한 事實이잇다면 奸漢이라아니할수업다하야 宋哲元打倒의色彩를띈論調가 漸次有力하게되여 今回事變을 圍繞하고 國民政府와 冀察首腦部間의 龜裂은相當히 깁흔것이라고 解釋된다

議會開院式에
天皇陛下行幸

【東京電話同盟】天皇陛下께옵서는 事變以來葉山의 御避暑地로부터宮城에 還幸하옵시사 親히政務에 御精勵하시옵는데 恐懼하옵게도 二十五日은 日曜日임에도不拘하옵시고 午前十時三十五分에宮城 御出門 非常時下에開催되는 第七十一 特別議會開院式에 行幸하옵신 旨를 二十四日에 盼府하옵시엿다 開院式은가장嚴肅한 朝儀로서 此書愼重하신다고 拜承되는데 때마침 土用의猛暑임에도 不拘하옵시고 御軍裝하옵시지안흐시고 金色燦爛한 御正裝에 御威儀를 가추시옵고 議事堂에 行幸하옵실터이다 그리고 陛下께옵서는 議會開會中에는 御避暑하옵시지안흐시고 宮城에서政務를 살피옵시리라고 承聞되는데 御精勵는 實로 恐懼不堪하는바이다

抗日分子가
列車에拳銃發射

【天津二十四日發同盟】二十三日午後六時五分 津浦沿綫列車가 薄沽陳橋附近을 進行하든中 同列車를向하야 拳銃을發射한者가잇다 一彈은六輛째 一彈은七輛째에各其命中하엿스나 被害는업섯다 犯人은目下嚴探中인데 藍衣社系抗日分子의 所爲가아닌가觀測된다

二十九軍
撤退는形式的!
北平城內는增兵
支那側의態度不可解

【北平二十四日發同盟】第三十七師의 撤退는 二十三, 四兩日에亘하야 第二百十八團의 撤退를 보앗슬뿐으로 西苑의 第三十七師司令部는 勿論, 獨立第二十五旅及 北平城內의 第百十一旅는 다撤退의 徵候이업슬뿐아니라 그準備도되여잇지안흔 形便이다 더욱이 八寶山에잇든 第百十旅는二十一日夜形式的으로約一里쯤 撤退하엿슬뿐으로 그後에는撤退치안흘뿐아니라 附近一帶에陣地를 構築하고잇다 또長辛店一帶에 堅固한 陣地構築을着行하고잇다 또 第百三十二旅는日本側의 約諾을 無視하고 이미第六百七十九及第六百八十一의二個團을 北平城內에 進入식혓음으로 結局北平城內의第二十九軍은 撤退치안흘뿐아니라 一個團의增加를 보게된 結果가되여 支那側의 態度는 全然不可解를 極하야 小康狀態로 보이든事態는 다시 재미스럽지못한 局面에直面하엿다

廣東及汕頭에서
日貨排斥猛烈!
中村總領事嚴重抗議

【廣東二十四日發同盟】日本空軍의 來襲防止에名을憑藉하야 廣東에서는 連日防空演習이 擧行되여 盛히民衆의 抗日意識을煽動하는中이다 二十一日成立된防空救亡會의 學生宣員은 當局의 指導下에 每戶에 日貨不買의 宣誓를 强要하야 從來公然히 店舖에陳列되엿든 日本品은모두 업서지고 沙面의 邦人商店洋行에對한支那人取引은 急激히 減少하고잇다

【香港二十四日發同盟】汕頭의日貨排斥行爲는 그後益益猛烈하여저서 二十二日來 抗敵後援會主唱으로 碼頭苦力工會는 日本船及 日本品積荷를 拒絶하야 反日氣勢를올리고잇다 이때문에廣東丸은 二十三日香港發을延期하엿는데 荷上作業에 多大한支障을招來하엿다 그런데 汕頭는百五十五, 百五十六兩師의移駐로 益益危險性을 包孕하고잇서 中村廣東總領事는二十三日外交特派員에對하야 右問題에對하야 嚴重抗議하엿다

國民健康保險法案
首相裁斷에一任
廿四日臨時閣議서內農相對立
結局今議會提出은猶豫

【東京電話同盟】二十四日의臨時閣議는 午前十時四十分 首相官邸에서 開會 近衛首相以下全閣僚가 出席 約二時間 首相의施政方針演說草稿에關하야 審議한結果 이것을 決定하고 뒤이어 問題의 國民健康保險法案의取扱方法의 協議로옴마 井野企畫廳次長으로부터 企畫廳에서 調査한案에關하야 詳細說明하고 馬場內相 永井遞相 中島鐵相으로부터 各各意見을 述한後有馬農相으로부터 政府原案대로 提出하라 主張한데對하야 馬場內相은 前議會에서 衆議院의院議를尊重하야 案의無事通過를 圖함에는 衆議院에서 修正한대로提出하도록하라고 强調하기때문에 兩相의意見이對立하야 結局近衛首相의裁斷에 一任키로하고 午後一時二十分散會하엿다

【東京電話同盟】國民健康保險法案의 特別議會提出에 關하야 馬場內相은 前議會에서 衆議院을 通過한修正案을 提出하려 함에 對하야 有馬農相은 農村産業組合方面의 意向을 代表하야 新設될 保健社會省에서 完全한 案을 새로 하던지 或은 적어도 內務省原案을 提出할것이라고 强硬히 主張하야 兩相間에 意見의 相違를 招來하게 되엿스므로 二十三日의 定例閣議로부터 二十四日의 臨時閣議에까지 미루어 그取扱에 對하야 協議를 거듭하엿는데 結局意見이 一致되지못하야 近衛首相에 一任하기로되엿다 따라서首相及 馬場內相 有馬農相의 三閣僚는 二十四日의 臨時閣議後 午餐을함께한後 首相官邸에 남어서 그對策에 關하야 協議를 거듭하기로되엿는데 大體로 首相의 裁定에 依하야 今議會에는 提案을保留하고 保健社會省에서 講究한後 通常議會에 提出하게되는것이아닌가 觀測된다

共産黨巨頭周恩來
蔣介石과協定成立
在蘇聯支那人朝鮮人飛行士百名을派遣코
北支事變에積極活動

【上海廿四日發同盟】今回의 事變에 對하야 國民政府가 共産黨을 如何히 利用할는지 興味잇는일인데 最近의 共産黨의 活動은 二十九軍內의 左傾分子의 活動及 左翼學生에依한 抗日煽動으로 活潑한 活動을 示하는 此際 廬山會議에 出席하야 國民政府와의 接近에 努力하든 共産黨의 要人周恩來가 秘密히 在上海사비에트 遠東共産黨出張所 無電臺를 利用하야 紅軍과 緊密한 聯絡을 取하면서 共産黨運動, 抗日義勇軍의 結成及 駐防問題에 關하야 蔣介石과 折衝한 結果 蔣介石周恩來의 國共兩巨頭間에左와 如한 協定이 成立되여 目下實行으로 옴기려는 注目할만한 事實이 判明되엿다

一、共産黨은 抗日義勇軍을 北上식혀 察北, 冀東地區의 內部擾亂에 當함

二、都市의 共産黨員으로 하여금 파르치사 團體를 組織하야 日本租界內部의 擾亂에 當케함

三、其代價로 國民政府는 山西省內에 紅軍의 一大駐防地設置를 許容함

그리고 徐向前麾下의 紅軍主力은 山西省을 進出하야 北支의 事態를 監視中인데 同軍首腦部는 이미 北平에 侵入 하야 淸華大學의 一部學生으로 하여금 義勇軍을 組織 케하고 二十九軍中의 少壯將校 三百餘名을 赤化식혀 成功 하엿다고 傳한다 그리고 諜報에依하면 駐支蘇聯大使館附武官레핀少將은 支那軍當局의 懇請에依하야 對日開戰에 備할 支那空軍을 爲하야 蘇聯에서 敎育바든 優秀한 支那人鮮人부랴트人으로된 百名의파일로트를 動員하엿다고 傳한다

北支事變費
七千萬圓追加豫算計上決定

【東京電話同盟】大藏省에서는 二十四日午後藏相官邸에서 豫算省議를열고 北支事變에 關한 十二年度追加豫算에 對하야 協議한結果 一般會計豫算으로 總額 七千萬圓을 計上하기로 方針을 決定하엿다 그리고 二十五日午後 閣議를 거처 最後的決定을 지여 二十六日閣議에 附議하야 二十七日衆議院에 昭和十二年度追加第一號로 提出할터이다 그리고 右事件費의 內容은 陸海外三省豫算으로 五千餘萬圓을 計上하는 外에 새로 大藏省豫算으로 北支事件費第一豫備金二千萬圓을 設定하려하는것인데 이밧게 特別會計豫算에 잇서서도 朝鮮總督府及關東局의 豫算으로 若干額을 計上하기로 되엿다 그리고 事件費支出財源은 特히 北支事件公債라 稱하고 이에要할 起債方法은 今臨時會에提出할 方針이다

緊急必要費로
八百萬圓追加要求

【東京電話同盟】政府는 北支事變費로 爲先第二豫備金에서 應急的으로 十二年度第二豫備金에서 一千萬圓을 支出하엿는데 이때문에 本年度 第二豫備金은 大部分을 支出하엿슴으로 今後의 災害其他緊急必要에 應하기爲하야 約八百萬圓을 追加豫算으로 提出하야 協贊을 求하기로되엿다

追加豫算
總額一億圓到達乎

【東京電話同盟】特別議會에 提出할 十二年度追加豫算은 北支事件費七千萬圓 其他의 經費를加算하야 總額一億圓에 各가운金額에 達할模樣인데 이結果 十二年度總豫算은 第七十議會의 協贊을 어든 一般會計豫算總額 二十七億七千萬圓보다 增加를示하야 二十八億九十萬圓을 突破하게되고 또公債發行額도 마침내 豫算財源의 大部分을公債에 仰하게되는 結果十二年度公債發行豫定額은 마침내十億圓을 突破하게될 터이다

總督府追加豫算
二十一萬圓承認

【東京電話同盟】拓務省에서는 朝鮮總督府所管으로서 北支在留邦人半島關係者의 保護에 要할經費를 追加豫算으로 特別議會에 提出키로 大藏省과 交涉中이엿섯는데 二十四日에 二十一萬圓이 承認되엿다

軍用米는
政府米에서供給

【東京電話同盟】陸海軍軍用米는 從來市場에서 買入하고잇섯는데 今回右買入을 滿洲事變前例에따라 軍用米에 關하여는 政府所有米로 부터 供給키로 決定하다 이로써突發事變에 依한 思惑等은 今後는 解消되게되엿다 政府米現在高는 四百六十六萬石 임으로 이로써 民間의 政府米買受申込에 對하여는 큰支障이업슬듯 하다

濟南彈藥庫에서
銃彈藥을搬出

【濟南廿四日發同盟】濟南市內省政府後方二百米의 地點에잇는彈藥庫는 二十二日새벽부터 連日十五臺의 트럭에小銃及機關銃彈丸等을 搬出하는데 其狀況은左와如하다

一、新莊兵營에 向하야搬出된것은右兵營에서 다시貨車에 시러安城에輸送하엿다가 다시트럭으로 茌平縣博平縣을 經由하야 聊城에 築造된彈藥庫로드러간다

一、濟南忠魂碑西南方約一里의地點에 最近築造된 彈藥庫에入하엿다

右는 城內의 彈丸의空襲을避할目的인데 이미搬出된 彈丸은百五十萬發에 達한다고한다

夕刊後市況 廿四日

◆朝鮮銀行券◆ 二十三日

發行高	[illegible]
正貨準備	[illegible]
保證準備	[illegible]

名古屋 著名問屋
本舖 名古屋石町 三京商會
萬年筆 實用 ノルマン 高級
二ケ年の保證付 高級エボナイト軸 金ペン付 宣傳の爲め 大特價金八十錢 (切手廿七枚)
品質良く點數入カノ强イ點三四圓ノ品ト少シモ變ラナイ大好評ノ
製品!! カタログ贈呈
各連鎖店有名文具店にあり品切の節は直接本舖へ
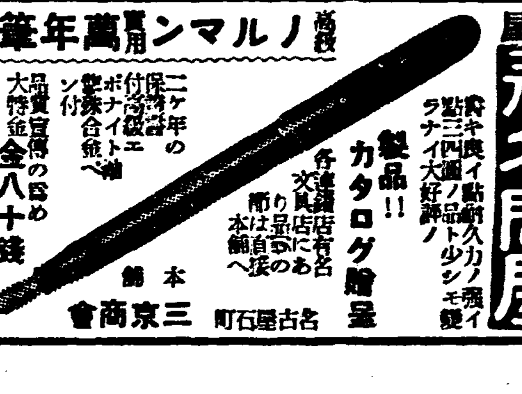

連鎖店 加入希望者は二錢切手二十五枚同封申込次第實物見本規則送呈急送す

特許 實用新案 名古屋市中區古渡町四 合名會社 柴田商店 電話南二一三三番 振替名古屋二一三二一番
特約店募集 カタロク進呈

金鯱印粉劑消火器 輕便ポンプ

諸官衙御用達 專門製作 林ポンプ製作所 名古屋市中區古渡町三 電話南五八〇四番
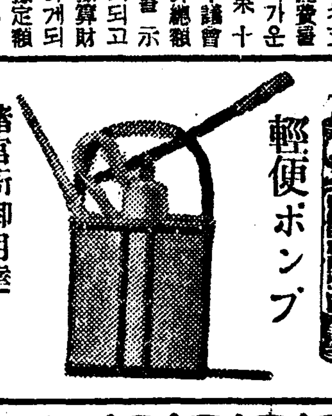

メリヤスの御仕入は 名古屋市中區南大津町 田組與商店 振替名古屋二〇一七番 電話本局一〇七二番 hakuto

特約店大募集
回ホントーに良く寫ル寫眞機 一圓五十錢から有ります!
海に山にハイキングに家庭の記錄に小さくて便利、御家庭の寫眞機の部で買へる安價な
本社直接の御註文は送料四十二錢まで無料です
特約店ではお買上下さいました方に寫し方を敎へ現像其他のお世話も致します
一、親切一、掛値絶對なし 三、發送迅速
特約店御希望の方は店名スタンプ押捺の上郵券六錢封入お申越下さい(但最初の仕入十圓以上)
製造元 東京カメラ製作所 名古屋市東區大津町大通
小ボケット型 小コダック型 ベスト角蛇腹 ベストコダック型

第六十二期末貸借對照表 (昭和十二年六月三十日現在)

資産(借方)	金額
現金預ケ金	[illegible]
預ケ金	[illegible]
振替貯金	[illegible]
有價證券	[illegible]
國債	[illegible]
(內手許有高)	[illegible]
株式	[illegible]
社債	[illegible]
割引手形	[illegible]
商業手形	[illegible]
荷爲替手形	[illegible]
貸付金	[illegible]
手形貸付	[illegible]
證書貸付	[illegible]
當座貸越	[illegible]
他店貸	[illegible]
支拂承諾見返	[illegible]
動産不動産	[illegible]
營業用土地建物什器	[illegible]
所有動産不動産	[illegible]
雜勘定	[illegible]
假拂金	[illegible]
株主未濟資本金	[illegible]
合計	[illegible]

負債(貸方)	金額
預金	[illegible]
公金預金	[illegible]
當座預金	[illegible]
特別當座預金	[illegible]
通知預金	[illegible]
定期預金	[illegible]
別段預金	[illegible]
借用金	[illegible]
借入金	[illegible]
再割引手形	[illegible]
他店借	[illegible]
支拂承諾	[illegible]
未拂送金爲替	[illegible]
雜勘定	[illegible]
假受金	[illegible]
未拂配當金	[illegible]
未經過割引料其ノ他	[illegible]
未拂利息其ノ他	[illegible]
預金利子諸稅	[illegible]
株主勘定	[illegible]
資本金	[illegible]
法定準備金	[illegible]
別途積立金	[illegible]
配當平均積立金	[illegible]
退職慰勞積立金	[illegible]
當期利益金	[illegible]
(內前期繰越金)	[illegible]
合計	[illegible]

株式會社 朝鮮商業銀行

結核治療
新注射劑 「萬有」チオザルコール 치오자루고ー루
Banyu
本劑는 구아야고ー루스루폰酸가리를主成分으로하고사리치ー루酸·소ー다부로무가루츄ーロ·葡萄糖等을配伍하야(皮下用은비타민B를包含함) 구아야고ー루劑의注射에 依한 直接作用과 配伍藥의解熱·祛痰·鎭咳·食慾亢進等의 各作用과아 울러結核·肋·腹膜炎治療上의完壁을期하엿다
(名稱에속기쉬운類似品이잇다·치오자루고ー루【萬有】에注意하시기바람)
靜脈用 20c.c. 五管入 五十管入
皮下用 1.0c.c. 十管入 五十管入 / 2.0c.c. 十管入 五十管入 / 5.0c.c. 五管入 五十管入
發賣元 萬有製藥株式會社 東京市日本橋區本町二丁目
出張所 京城府本町三丁目百番地

自動車運轉者養成
公認
東亞自動車講習所
◆運轉手試驗ニ合格セントスル者ハ來レ ◆今ガ入學ノ絶好時期 ◆練習車 練習場完備朝鮮第一 ◆絶對責任敎授 學費最低廉 ◆就職無料紹介
(學則送呈參觀歡迎)
場所 京城府若草町大通り
經營 元京畿道運轉者試驗官 溝見良
電話本局六七〇四

認可
電醫養成全國無試驗開業 醫師同樣聖業
全鮮唯一認可(失業絶無成功必至)
朝鮮高等電醫專門學院
學則送呈
釜山府榮町一丁目三三

陸軍藥局方收載
ツヨール 쯔요ー루
淋病內服新藥
ツヨール
製造元 東京日本橋 ・ネオ製藥合資會社

本社懸賞寫眞佳作 ④ "綾光亭" 平壤府鈔貫里一四〇 徐淳三

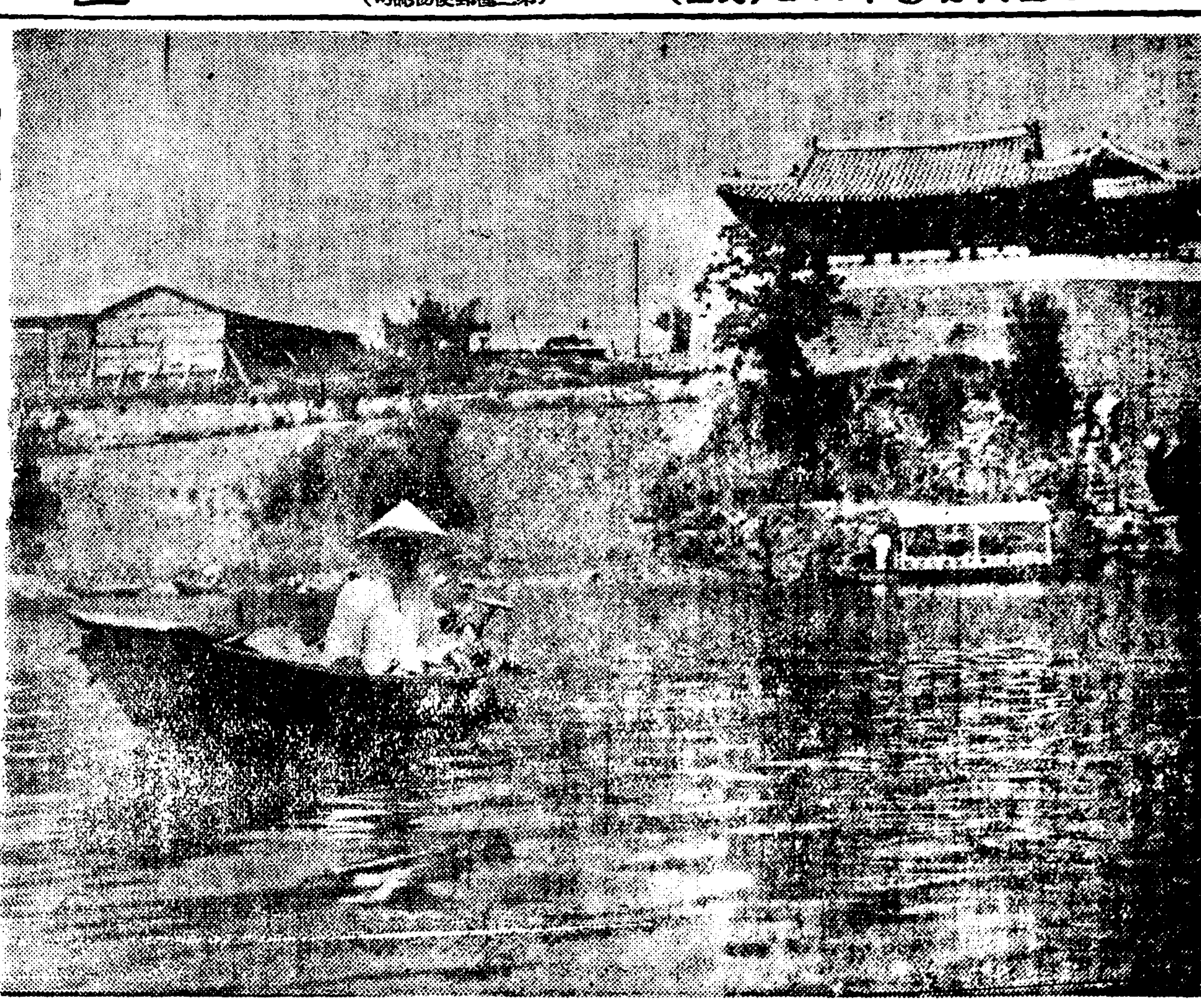

儆新校永久存續爲해 同門會積極的活動

昨日在京卒業生들이 모여愼重討議한結果 決議를宣教會에通告

경신학교졸업생들의 모임인동교동문회(儆新同門會)에서는 저번평양에서의 선교회결의와 금후학교존폐문제에관한 처리방침에 대한보고와 그대책을강구하고저 작이십사일오후네시반부터 동교내에서 재경회원대회를 열고선후경과에 대한보고가잇고이어서 대책을토의한결과 전원이하로밧비 학교의영원한 발전책을 강구함이잇서야 할것을 열심히 론의하고 처리에대해서는 간사회에게일임키로하고 다음과가튼 내용의 결의문을 작성하야 관계방면에 통고하고 금후모교의 영구존속을 위하야최선분투를다하기로되엿다 하엿다

◇결의문

우리동문회는 조선에잇서서 매우귀중한 모교의 영구존속을 히망하며 폐교는절대로반대하는고로 금후로도 선교회에서 계속하야 경영하게되기를 바라거니와 만일그러케되지못하는 경우에는 적임자에게 언게시켜서라도 중등교육기관으로서의 모교만은영구히 유지하게하도록 미국북장로교선교본부와 조선선교회에 청원하기를결의함

炎熱、今年新記錄 昨日卅三度一分

最高記錄은三十七度도잇다고 水銀柱는더욱上昇

금년더위의 첫기록—비개인뒤를이어 날마다 상승선을 그리고잇든 수은주(水銀柱)는 어제이십사일오후에 삼십삼도일분을 즉 화씨(華氏)구십일도팔분의까지를 올려가서 금년들며 더위의 최고기록을지엇다 어날은 거운이놉흘뿐만아니라 바람조차 업서서 그야말로 찌는듯시 무더워 열반시민은 처음으로 땀세레를바덧스며 밤이되여도 기온은 내리지안하야 사람들은 찌는듯한 좁은방을 뛰차고 바그로바그로 나서 거리마다 납량객으로 큰혼잡을 이루엇다 그러나 어만한 더위는보통으로 작년이달이십삼일에는 삼십사도삼분으로 금년보다 오히려놉핫스며 도경성의 더위의 최고기록은 삼십칠도오분이란것도 잇서 반듯이 어기록까지 간다고는할수업스나 압으로 더욱더욱 더워지겟다고 측후소원은말한다

炎天下의殺伐 言爭끄테칼부림 幸히被害는업다고

사소한일에 칼브림하다가 유치장구경한 사나이—시내 산수정(山手町) 리재순(李載淳)(三○)은 이십사일오후두시쯤하야 부내홍파정(紅把町)일백사십삼번지 리련옥(李連玉)의 집에 차저가서 사소한일로 말다툼하다가 식도를 들고칼부림을 하는것을급보를 밧고 달려간 소관서대문서원에까지 행패를 하다가 필경체포되엿는데 요행피해자는업섯고 부근은일시대소동을 일으켯다 그는 폭행위주체령의반으로 유치 다

假醫師行勢

면허장까지위조해가지고 龍山警察에逐彼逮

이십삼일 밤열한시경 부내 창전정(倉前町)에서 피체된한명을 룡산서에서 체포하여 왓다는바 그는 창전정 삼십번지에사는조달원(趙達元)(三四)으로 삼사년전부터 의학을 독습하야 작년사월에 의사시험을 치려보앗스나 합격되지못하야 경기도지사에게 의생면허증하부를 수차신청하엿스나 도모지 자격이 업다하야 각하를 당하게되자 생활에공포를 여지업시밧고잇든그는 가족을 살리기위하야 마음에도업는 계략을 꾸미게되엿스니 각하된 종지장에「의사면허」라고 공문서를 위조하야 그것을 가지고 각지방을 순회하며 가의사행위를 하엿스며 부내에 드러와서도 의사행세를 하다가 룡산서원에 탐지되여 체포된것인데 공문서위조(公文書僞造)와의사법위반(醫師法違反)으로엄중취조를 밧고잇는중이라한다

線路遊戲員慘死

【光州】 삽구일오후삼시삼십분경에 순천(順天)발 려수(麗水)행 제삼백칠십이호렬차가 덕양 장풍(場豊)、율촌(栗村)간을 진행중일즈음에이상한것이 보이므로 급정거를하고불력 덕양선로반순시원좌등명미(佐藤明美)(四七)가 두부거다에 중상을입고 신음하고잇는것을발견하고 즉시렬차에 수용하야 려수철도병원에 운반하야 응급수당을가하엿스나 무참히도사망하엿는데 원인은 조사중이다

日曜講話

◇太平洞教會(仁川松峴町教會) 眞正한奉仕 午後八時半 申新根氏
◇覺皇寺 午前十一時 生命의道 李泰俊氏
◇傳心法要 朴漢永氏
◇南滿教會 朝話 良心의權威 方 □ 氏
夕話 信仰에堅立하자 方 □ 氏
◇中央教會 午前十一時 未定 午後八時 崔允寬氏
未定 梁柱三氏
◇南大門外教會 午前十一時 基督教의生命觀 金英珠氏
午後八時半 母性의感化力 崔興則氏
◇貞洞禮拜堂 午前十一時 寶血의功勞 梁明煥氏
午後八時
◇石橋教會 午前十一時 사람의힘 金仁湜氏
火의柱 朴淵瑞氏
午後八時 예수와安息日 朴淵瑞氏

國防獻金

▲시내 련희정(延禧町)연희장주택지에 사는 약업(藥業)금태(金太)씨는 이십사일현금이십원을 국방헌금으로 시내서대문서로 가지고왓다

探貝갓던青年溺死 洛東江下流의初慘事

【釜山】부산부외하단리(府外下端里)구장(區長)장부근(張富根)씨의 차남 소호(小浩)(二○)가지난이십일오후한시경 부모들의굿게만류하는것도 듯지안코 여려동무들과함께 동리압락동강하류(洛東江下流)에서 세첩(細貝)잡이를 하다가 실수되여 익사하얏다고한다 그런데 익사한 소호와 그부모관계는 남달이사랑하던터이므로 그의시체를 안고늣겨우는 부모들의 정경은보는사람들로하야금 눈물을 금치못하얏다고한다

四宗教團體서 聯合時局講演會

二十六日、青年會에서

천도교(天道教)불교(佛教)유교(儒教)기독교(基督教)등 서내각종교단체에서는 오는이십륙일오후여덜시부터 부내종로중앙기독교청년회관에서 련합시국대연설회(時局大演說會)를 개최키로되엿는데 연제와연사는 다음과갓다한다

東洋平和의根本策 李敦化(天道教)
時代覺醒의必要性 權相老(佛教)
吾人의取할態度 梁柱三(監理教)
今日我等의任務 李鍾麟(天道教)
東亞의大局과吾人의覺醒 安寅植(儒教)
太陽은蒼空에놉히뜻다 全弼淳(長老教)

地方情報委員會 時急히組織키로準備

일전총독부에 설치된 조선중앙정보위원회(朝鮮中央情報委員會)에 여하야일간도지에준하야 각도에도 지금까지의도정보위원회(道情報委員會)를 설치케하기로되어 지사에게 지급설치하라고 통첩을 발하엿다

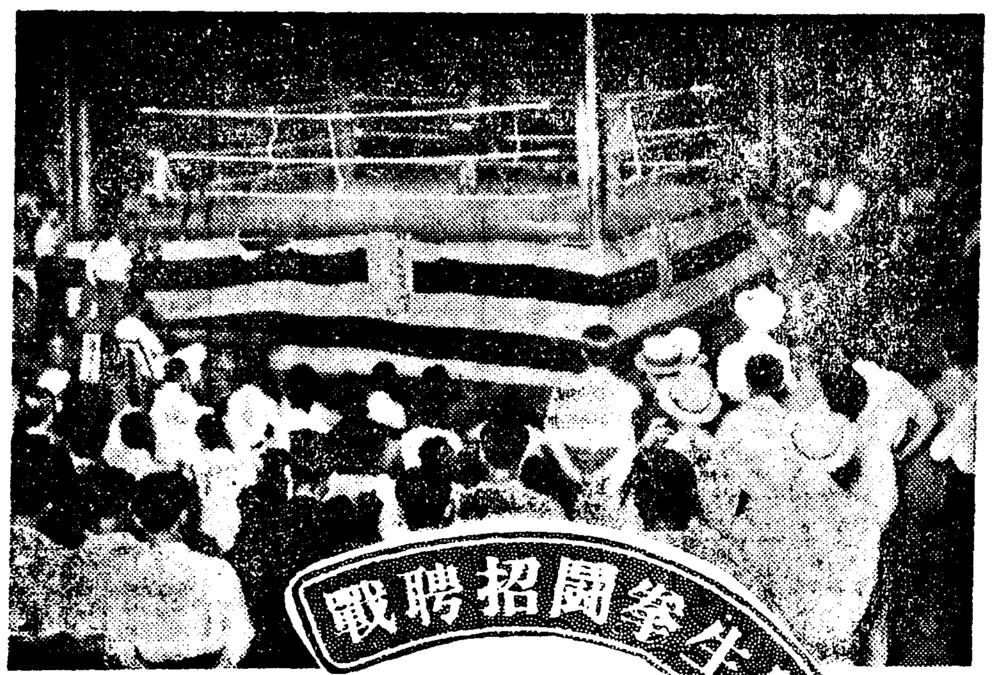

留學生拳鬪招聘戰

◇寫眞은 留學生對全京城拳鬪對抗戰會場

遠來의留學生軍 4·5 2·5 京城諸豪에게 憤敗

本社社長盃는全京城軍陣頭에 燦然! 拳鬪史上破記錄的盛觀

로도와가티 삽철리를 훤소리오든 권투열은 "권투조선"이란 평회잇는 열롱을남겨와다 어에동경무대에서 웅비하는준예들을 마지하야 전경성군과의 대항전은 동양권투회(東洋拳鬪會)주최와 본사후원아래 이십사일밤여덜시부터 경성운동장에서열리디 대기중의 만도팬들은 정각전부터 호권원투를향하야 인파를이루어 공전의성황이엿다

호쾌한날씨에 가벼운흰폿들리는 메풍은 출전용사들의 철완을치다등어서며옥원기를북도다주는듯하엿다이어고양군대표선수들의만뢰의박수소리와함께적동색으로된 씩씩한용자를 『링』우에나타내어 너 오랫만에보는 창된 『아마튜어』의 진미를 맛보려는 만장팬은 흥분과감격으로써 마지하엿다 여러하야오픈게임어갓난다음양군의 연장식이엿서 동대회회장 려운형(呂運亨)씨의 정중한 개회사가 잇섯고 양군주장의 악수로서 식을 마치고 뒤이여 풀라이급의 박병걸(朴炳杰)군과 김인호(金仁鎬)군의 접전으로 개전되며 게임마다 긴장된 광중으로하여금 손에 땀을드려쥐이게하는 열전을 거듭하드니 다음의 전적과가티 사권마오(四·五)대 이권마오(二·五)로 경성군이 개가(凱歌)를 올리니 본사사장 방응모(方應謨)씨거중의 우승배는 경성군에게 수여되엿다 이로써 조선권투사상의 영광스러운 한페이지를 티하게되엿는데 류학생군의 진용은 『베스트·멤버』가 아닌것어 유일한패인으로서 명년의 설욕을 기약코 스포-츠맨답게 물러섯다

【오픈·께임】
梁政模(東洋)判定 金斗鉉(東光)
崔泳學(青拳)判定 金昌璞(京拳)

【京城軍】【東京軍】

【풀라이級】 審判 金德銀氏
○金仁鎬(青拳) 判定 朴炳杰(明大)×
▼…第一라운드에는 兩君伯仲之勢로 第二라운드에드러가金君은奮起하야 左右『혹크』로 攻勢에나아가니 朴君一時困境에빠젓다가 金君左眼을負傷하고도오히려 元氣旺盛하야 左右『스트레-트』보기조케朴君의『빠디-』에命中하야 一進退의一激戰을演하엿스나 朴君엇가웁게 判定으로敗하엿다

○鄭喆善(東拳) 判定 李海龍(日大)× 審判 金正學氏
▼…十五歲의 新進鄭君勇猛부터 猛然히『력슈』하야 『원투스트레-트』로 李君의『빠디』와顏面을攻擊하니 防禦策조차不能한李君는끄테 敗退하엿다

【빤탐級】 審判 李惠濟氏
△徐萬福(東拳) 無勝負 朱炳鎭(明大)△
▼…戰初부터 亂打戰을 演하야 滿場을熱狂케하드니 徐君第二라운드에一時『따운』되여『카운트5』에 再起하야 兩君悲壯한 接戰으로 始終하야 無勝負이나아닌가하엿스나徐君의『손』이 어둡어들엇다가 再審한結果無勝負 賞品 宣言하엿다

×朴昌洙(青拳) 判定 朴春緒(日大)○ 審判 西條晋藏
▼…百戰練磨의春緒君 輕快한『풋웍』으로 新進昌洙君을누루고 自由自在하게左『자브』와右『스트레-트』로攻擊하야 春緒君 無難히 여겻다

【페더-級】
○韓建洙(東拳) 判定 李相燦(日大)×
▼…어날興味의焦點인 兩君의對戰은 자못緊張한가운데開始되바 第一라운드에는 서로히自重하야『카운터-』主義로나아가드니 第二라운드부터 李君의『력슈』를 韓君巧妙히避하면서 左『혹크』와右『스윙』으로 攻勢에나아가자 李君頑强히抵抗하야 態勢그대로 白熱戰을 演하드니 韓君저옥이 □□하야 判定으로이겻다

【라이트級】 審判 金明坤氏
○朴鎭□(東拳) 中途棄權 金英秀(法大)×
▼…第一라운드를伯仲之勢로마치고 第二라운드에 드러가려할제 留學生軍에게 不利한判定이 잇섯다는 理由로 留學生中에서 金君을 끄러내린것은 이날의 汚點이엿섯다

【웰터-級】 審判 黃乙秀氏
×李教變(青拳) 判定 韓寬洙(明大)○
▼…『사우스포-』李君과韓君의對戰은 갓갓내無味한게임을보여주드니 體驗만흔韓君이 勝하엿스나 李君의 將來가囑望된다

本紙에빗날新長篇小說 (來二十九日附夕刊부터連載)

花冠

더위는 갈사록 심해집니다. 조선으로 대하는 독자여러분께계절(季節)의 선물로 무엇을 드릴까하야 여러가지로 생각한 남어지에 가장 청신하고 가장 섬세한 필치로서 우리문단에 독특한 존재가되여잇는 리태준(李泰俊)씨의 장편소설『화관』(花冠)을 드리기로 하엿읍니다. 이소설이 자어낼 천갈래 만갈래의 가지흥미는 벌서 작자의말에서도 그일단이 엿보이기는합니다마는 그글에 그 그림을 만들기위해서 특히 김규택(金奎澤)화백의 삽화로 짝을지은것은 어도한야 아름다운 인연이라하야 미리부터 여러분께 저욱어 자랑하고십허하는바입니다.

(사진"작자 리태준(右)씨와 김규택(左)씨)

作者의말 李泰俊作

누구나 슬퍼하려 연애(戀愛)하지 안코 괴로워하려 결혼(結婚)하지 안흘것이다. 서양에는『러브 이스 뻬스트』、사랑이 제일이란 말이 잇고、동양에는 이성지합(二姓之合)은 백복지원(百福之源)이라 일럿、인생의 모든 복락이 결혼에서 시작된다 하엿다 만일 어말대로라면、왜 사랑하며 슬플 사람이 잇스며 왜 결혼하여 복락을 엇지 못할 사람이 잇스랴 그러나 사실인즉 연애에는 질거움만은 아니요 결혼은 행복만을 가저오지는 안는다。나는、연애함으로、또 결혼함으로 말미암어 너머나 슬프게도、깨끗하던 사람이 더러워지고、용감하던 사람이 비겁해지고、놉던사람이 나즌데로 떠러지는것을 허다하게 보고 듯는다。이것은 연애나 결혼、그자체의 결점인가? 그것을 잘못가지는 당사자들의 죄인가? 여기에 한번 문제를 걸어 봄은、쓰는 나나 읽는 여러분이나 단지 흥미만에 끄치는 노력은 어니롤 맷는다。나는 조선일보에 장편을 쓰기는 어번이 처음이다。독자에도 초면이 만흠을생각하니 새 무대에 나서는 새로운 긴장이 업지 안타。

插畫—金奎澤

龍中軍優勝

對京師決勝에

大朝主催의 第廿三回 全日本中等學校優勝野球大會朝鮮第一次豫選 中部大會第三日決勝戰의京城師範對 龍山中學戰은 廿四日午後一時十分부터 京城球場에서 石井(球) 津島 佐田 中村(壘)四氏審判下에 龍中先攻으로 開始한바 結局十一對六으로 龍中軍이이겨 中部代表로 選定되엿다

(閉戰三時四十八分)

	一	二	三	四	五	六	七	八	九	
龍中	0	0	1	0	1	3	3	3	0	11
京師	3	0	3	0	0	0	0	0	0	6

◇兩軍投捕=(龍中) 高本 宮村 (京師)三好 黑井

◇西朝鮮準決勝
平壤高普11…7海州高普
鎭南浦商工9…5沙里院農業

◇北朝鮮準決勝
咸興高普14…9永生高普
咸興農業10…9咸興商業

◇湖南決勝
裡里農林6…5木浦商業

◇南朝鮮決勝
大邱商業11…7釜山一商

百米를十秒八에 培材金君入選

日對抗陸上豫選

【東京支局電話】來九月五日에東京에서 開催될 日米對抗陸上競技大會의 日本代表軍을 選拔할 全日本 最終豫選會第一日은 二十四日 午後三時부터 神宮外苑競技場에서 擧行 되엿는데 이날 朝鮮短距離界 驍將金裕澤君은百米B組에 出戰하야 十秒八로서 一着하야 入選되여 決勝戰에 드러갓다

最新設備 東亞自動車學校
奉天商埠地三經路八緯路一六四
○規則書請求次第送呈(要三錢切手)

當選謝禮
不肖가 今回仁川商工會議所議員補缺選擧에際하야 當選의榮을 得하얏사옴은 專혀 有權者諸位의 愛顧이옵기 玆에 紙上으로써 謹謝하나이다
昭和十二年七月二十一日
崔炳斗

當選謝禮
不肖가 今回仁川商工會議所議員補缺選擧에際하야 當選의榮을 得하얏사옴은 專혀 有權者諸位의 愛顧이옵기 玆에 紙上으로써 謹謝하나이다
昭和十二年七月二十一日
黃潤

當選謝禮
今回仁川商工會議所議員補缺選擧에際하야 …當選의榮을 得하얏사옴은 有權者諸位의 …愛顧 …紙上으로써 謹謝하나이다
昭和十二年七月廿一日
仁川穀物協會

顎骨炎 口內炎 三叉神經痛 顎切除
ノザワロ腔外科
京城本町平田裏通
電本②五三九一番 (每日午前中)

뚝섬
遊園地에 大小人풀·銀沙場
貸뽀-트! 모-다뽀-트
越便은 大本山봉은사
車賃 東大門에서 往復二十錢

광나루
人道橋밋 새로생긴 遊船
貸뽀-트! 모-다뽀-트
淸凉飮料 食料는 廉價提供
車賃 東大門에서 往復三十錢

京城軌道會社

王覇의熔接機界
機接熔弧電式田濱
價格低廉 音響絶無 故障絶無 大好評
型錄進呈
部電氣商會 五金 合資會社
大阪市浪速區圓手町一〇二二番地
電話櫻川二九八一番
振替大阪七八九一番

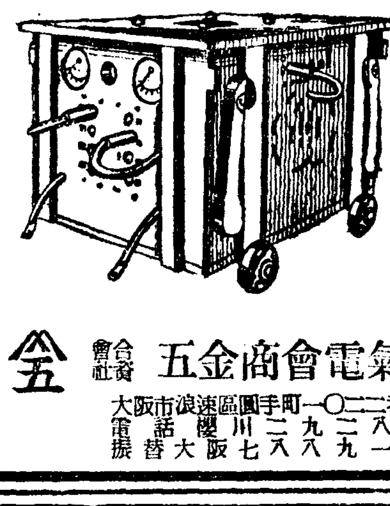

頭腦破壞의强敵
코人病
▽어떠한慢性頑固된
▽鼻病이라도療法을
▽實行하면은나어진다△
藥書一枚로治療法을알게된다
蓄膿症、肥厚性、鼻炎、鼻가다루鼻茸、臭鼻症等은여간해서는곳치기어려운病이니從來大手術을밧는外에는特別方法이업섯지만 敷田湊謙治先生이多年에亘하야 苦心研究한 結果完成한治療法에依하면 至極簡便하고 시언(?)하게家庭에서도 곳칠수잇다해서評判이되엿다
이나고、記憶力判斷力이鈍해지며 밤에잠을잘수업고꿈만꾸게된다 낫에는졸리여 事務와工夫를하는대실증이나고 根氣가줄어드는等코人病으로 因하야우리에게 第一貴重한腦의活動을阻害하게됨으로 結局에는것잡을수업는 低腦가되여바림으로하로라도速히 適切한治療를 加하지안호면안된다 多幸히딱더湊謙治先生이發明한 家庭의最新治療法을一讀하고 누구에게나알기쉽게 詳記한鼻の病と其療法란冊을 無代로進呈하기로되엿스니 東京市日本橋區 服橋三ノ七湊製藥相談部로藥書로申込하라
어린이는頭腦가낫버
코가메이여갑갑한분
소로물어만허호르는분
냄새를맛지못하는분
석은濃汁이호르는분
코속이작고마르는분
어리한분은 머리가무겁고頭痛

博士創製 털나는藥
▼田中醫學博士方劑
▼說明書 無代進呈
田中醫學博士의創製인털나는藥후미나인은毛髮의發生을促進하야그脫落及지게머를防止하고、眼睛頭、눈섭、수염、脇毛、其他人體毛髮이 稀薄한것을만케하고 微細한毛根이라도 털나는藥 후미나인의 資源로 漸次生長식허요또禿頭病에依하
毛生藥 후미나인
毛髮이脫落될 時其脫落을防止하고또 如諸病에 原因한 禿頭脫毛에 對하야서도 病菌을 殺滅식혀서 그와 가티 털을나게 하오。
●대머리●젊은대머리●털생긴대●脫毛●험어털빠진대●대리픽지상한대●눈섭신대●털잘로난대●男女의팍이술곳에털업는든…은그저다말고곳使用하라
(全國藥店에잇슴)
후미나인價 五十錢、九十錢、一圓六十錢、三圓五十錢、送料內地十二錢、眞一品切時는 代金添付左記發賣元에注文하라、即時送藥함。
模造品만흠 꼭후미나인이라指名하시고買入하시오
發賣元 東京市芝區田村町四 電話芝一八七四番 振替東京三二八三二 東京藥院
大阪市赤十字病院前 電話天王寺二五五六 振替大阪五〇八八番 東京藥院

朝鮮日報 京販 電本(2)一五九七番

廣告特別大賣出中 (賣切次第終期)
時間正確 十ケ年絶對保證
市價三分ノ二 (賣外國商館倒産品處分品引受大廉賣中)
●申込次第新型錄進呈
註文하실때에는
(1)代金引換은 반듯이 內金으로三割以上을 添付할것
(2)送金은…小爲替나振替…
(3)東京八二四五四番으로
(4)送料는…(但五圓以上의品에 限함)
安くていつも正しい 安心して買へる時計
新型 三脚 西瑞製 삼진마루1 에월시
다반 其他各種

クローム側腕卷
(11型) イ七石…只の二八 ロ七石…只の三五 ハ七石…只の一八
(10型) イ七石…只の四五 ロ七石…只の五五 ハ七石…只の八五
(9型) イ七石…只の六八 ロ七石…只の七〇 ハ七石…只の五〇
(8型) イ七石…只の一〇 ロ七石…只の九〇 ハ七石…只の四〇
クロム側懷中 (16型) イ七石 ロ七石 ハ七石 ニ十石 ホ十石 ヘ十石 ト十五石
グロムウオルサム懷中 (16型) イ七石 ロ七石 ハ七石 ニ七石 ホ七石 ヘ七石 ト十五石
十八金HK側腕卷八型 イ七石 ロ七石
東京中野區上高田一ノ一八八 セイコーシャ地方時計部
振替東京八二四五四番

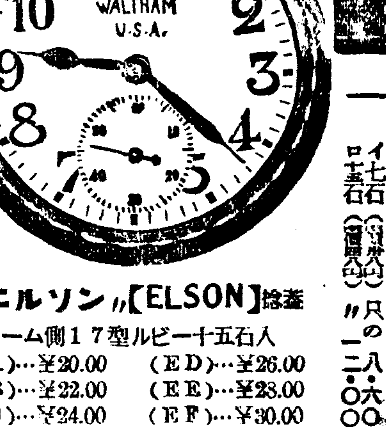

"エルソン"【ELSON】捻卷
クローム側17型ルビー十五石入
(EA)…¥20.00 (ED)…¥26.00
(EB)…¥22.00 (EE)…¥28.00
(EC)…¥24.00 (EF)…¥30.00

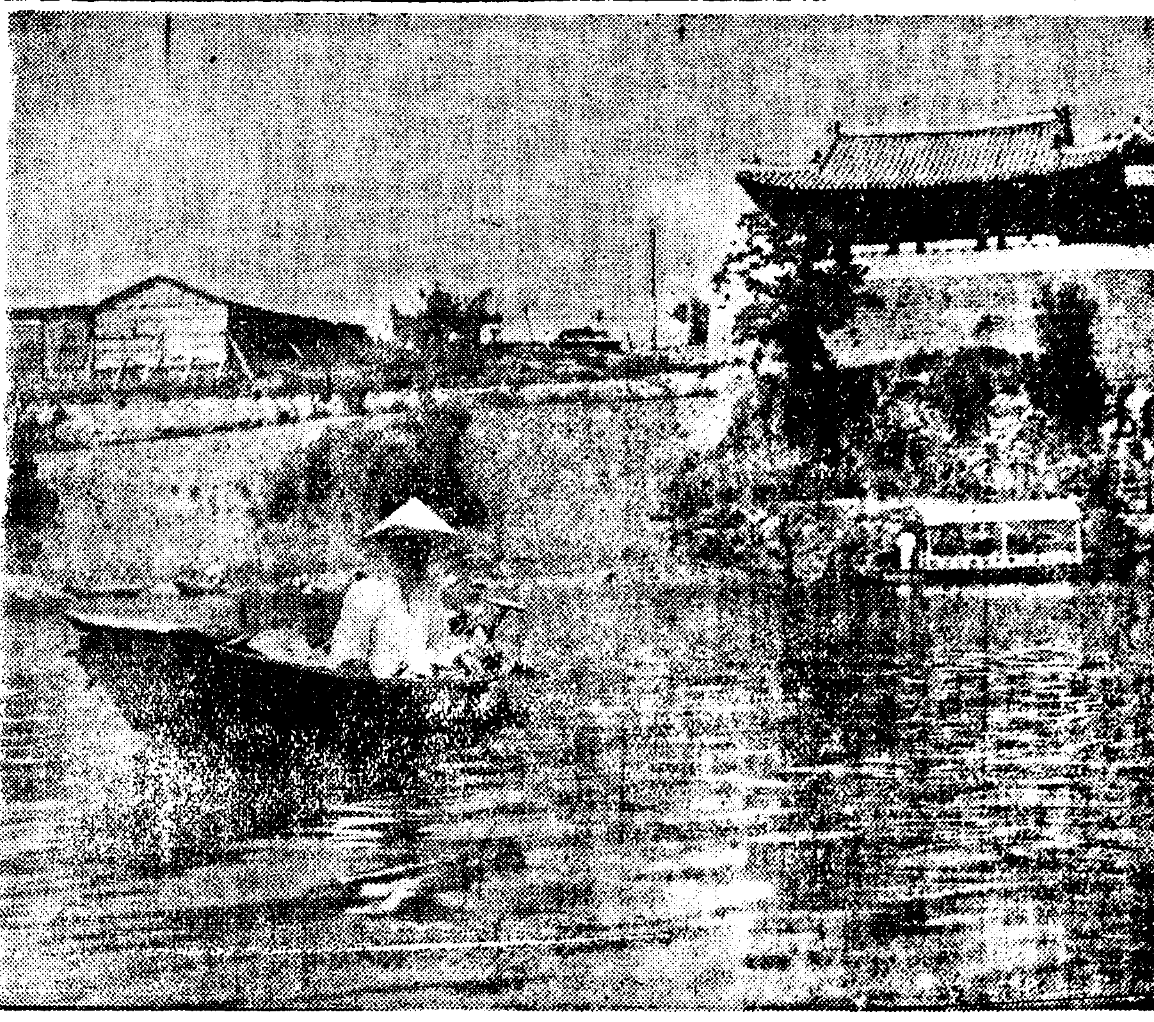

本社懸賞寫眞佳作 ④ "練光亭" 平壤府釿頁里一四〇三 徐淳

炎熱, 今年新記錄 昨日卅三度一分

最高記錄은三十七度도잇다고 水銀柱는더욱上昇

금년더위의 첫기록——비개인 뒤를이어 날마다 상승선을 그리고잇든 수은주(水銀柱)는 어제이십사일오후에 삼십삼도일분으로 즉 화씨(華氏)구십일도팔분의까지를 올려가서 금년들며 더위의 최고 기록을지엇다 이날은 기온이 놉흘뿐만아니라 바람조차 업서서 그야말로 찌는듯시 무더워 열반시민은 처음으로 땀세례를바덧스며 밤이되여도 기온은 내리지안하야 사람들은 찌는듯한 좁은방을 벗처고 밧그로바그로 나서 거리마다 납량객으로 큰 혼잡을 이루엇다 그러나 이만한 더위는보통으로 작년이달이십삼일에는 삼십사도삼분으로 금년보다 오히려놉핫스며 도경성의 더위의 최고기록은 삼십칠도오분이란것도 잇서 반듯이 이기록까지 간다고는할수업스나 압흐로 더욱더욱 더워지겟다고 측후소원은말한다

炎天下의殺伐 言爭끄테칼부림

幸히被害는업다고

사소한일에 칼브림하다가 유치장구경한 사나이——시내 산수정(山手町) 리재순(李載淳)(二〇)은 이십사일오후두시쯤하야 부내홍파정(紅把町)일백사십삼번지 리련옥(李連玉)의 집에 차저가서 사소한일로 말다툼을하다가 식도를 들고칼부림을 하는것을급보를 밧고 달려간 소관서대문서원에까지 행패를 하다가 필경체포되엿는데 요행피해자는업섯고 부근은일시대소동을 일으켯다 그는 폭행위주재령위반으로 유치장신세를 지고잇다한다

假醫師行勢

면허장까지위조해가지고 龍山警察에遂被逮

이십삼일 밤열한시경 부내 창전정(倉前町)에서 의사면허장을 룡산서에서 체포하여 왓다는바 그는 창전정 삼십번지에사는조달권(趙達元)(三二)으로 삼사년전부터 의학을 독습하야 작년사월에 의사시험을 치러보앗스나 합격되지못하야 경기도지사에게 의생면허증하부를 수속신청하엿스나 도모지 자격이 업다하야 각하를 당하게되자 생활에공포를 여지업시밧고잇든그는 가족을 살리기위하야 마음에도업는 계략을 꾸미게되엿스니 각하된 증지장에『의사면허』라고 공문서를 위조하야 그것을 가지고 각지방을 순회하며 의사행위를 하엿스며 부내에 드러와서도 의사행세를 하다가 룡산서원에 탐지되여 체포된것인데 공문서위조(公文書僞造)와의사법위반(醫師法違反)으로방금취조를 밧고잇는중이라한다

線路巡視員慘死

【光州】 이십삼일오후시삼십분경에 송정(松汀)발 려수(麗水)행 제삼백이십이호렬차가 덕양역과 사이를 진행중 선로에이상한것이 보이므로 급정거를하고보니 덕양선로반순시원 좌등광미(佐藤光美)가 두부 기타에 중상을입고 신음하고잇는것을발견하고 즉시렬차에수용하야 려수철도병원에 운반하야 응급수당을가하엿스나 무참히도 사망을하엿는데 원인은 조사중이다

日曜講話

◇基督敎會(仁川松峴町敎會)
眞正한奉仕 申新根 氏
午後八時半
生命의道 李浩俊 氏
◇覺皇寺 午前十一時
淨心法要 朴漢永 氏
◇尙洞敎會 朝會
良心의祝福 方 ■ 氏
夕會
信仰에堅立하자 方 ■ 氏
◇中央敎會 午前十一時
未定 崔允寬 氏
午後八時
未定 梁朝煥 氏
◇南大門外敎會 午前十一時
基督敎의生命觀 金英珠 氏
午後八時半
母性의感化力 崔■則 氏
◇貞洞禮拜堂 午前十一時
寶血의功勢 梁明煥 氏
午後八時
사람의힘 金仁湜 氏
◇石橋敎會 午前十一時
火의柱 朴淵瑞 氏
午後八時
예수와安息日 朴淵瑞 氏

儆新校永久存續爲해 同門會積極的活動

昨日在京卒業生들이모여愼重討議한結果

決議를宣教會에通告

경신학교졸업생들의 모임인동교동문회(儆新同門會)에서는 저번평양에서의 선교회결의와 금후학교존폐문제에관한 처리방침에 대한보고와 그대책을강구하고저 작이십사일오후네시반부터 동교내에서 재경회원대회를 열고선호경과에 대한보고가잇고이어서 대책을토의한결과 전원이하로밧비 학교의영원한 발전책을 강구함이잇서야 할것을 열심히 론의하고 처리에대해서는 간사회에게일임키로하고 다음과가튼 내용의 결의문을 작성하야 관계방면에 통고하고 금후모교의 영구존속을 위하야최선분투를다하기로되엿다하엿다

◇결의문

우리동문회는 조선에잇서서 매우귀중한 모교의 영구존속을 희망하며 폐교는절대로반대하는고로 금후로도 선교회에서 계속하야 경영하게되기를 바라거니와 만일그러케되지못하는 경우에는 적임자에게 언게시켜서라도 조선교육기관으로서의 모교만은영구히유지하게하도록 미국북장로교선교본부와 조선선교회에 청원하기를결의함

國防獻金

▲시내 연희정(延禧町)연희장주택지에 사는 약월금태(若月金太)씨는 이십사일현금이십원을 국방헌금으로 시내서대문서로 가지고왓다

採貝잣던青年溺死 洛東江下流의初慘事

【釜山】 부산부외하단리(府外下端里) 구장(區長)장부근(張富根)씨의 차남 소호(小浩)(二〇)가지난이십일오후한시경 부모들의 굿게만류하는것도 듯지안코 여러 동무들과함께 동리압락동강하류(洛東江下流)에서 세첩(細貝)잡이를 하다가 실수되여 익사하얏다고한다 그런데 익사한 소호와 그부모관게는 남달이사랑하던터이므로 그의사체를 안고 늑겨우는 부모들의 정경은보는 사람들로하야금 눈물을 금치못하얏다고한다

四宗教團體서 聯合時局講演會

二十六日, 青年會에서

천도교(天道教) 불교(佛教) 유교(儒教) 기독교(基督教)등 시내각 종교단체에서는 오는이십륙일오후여덜시부터 부내종로중앙기독교 청년회관에서 련합시국대연설회(時局大演說會)를 개최키로 되엿는데 연제와연사는 다음과 갓다한다

東洋平和의根本策 李敦化(天道教)
時代覺醒의必要性 權相老(佛教)
吾人의敢當態度 梁柱三(監理教)
今日我等의任務 李鍾麟(天道教)
東亞의大局과吾人의覺醒 安寅植(儒教)
太陽은蒼空에놉히떳다 金弼淳(長老教)

地方情報委員會 時急히組織키로準備

일전총독부에 설치된 조선중앙정보위원회(朝鮮中央情報委員會)에준하야 각도에도 가튼취지의 도정보위원회(道情報委員會)를설치캐하기로되어 이십사일각도지사에게 지급설치하라고 통첩을 발하엿다

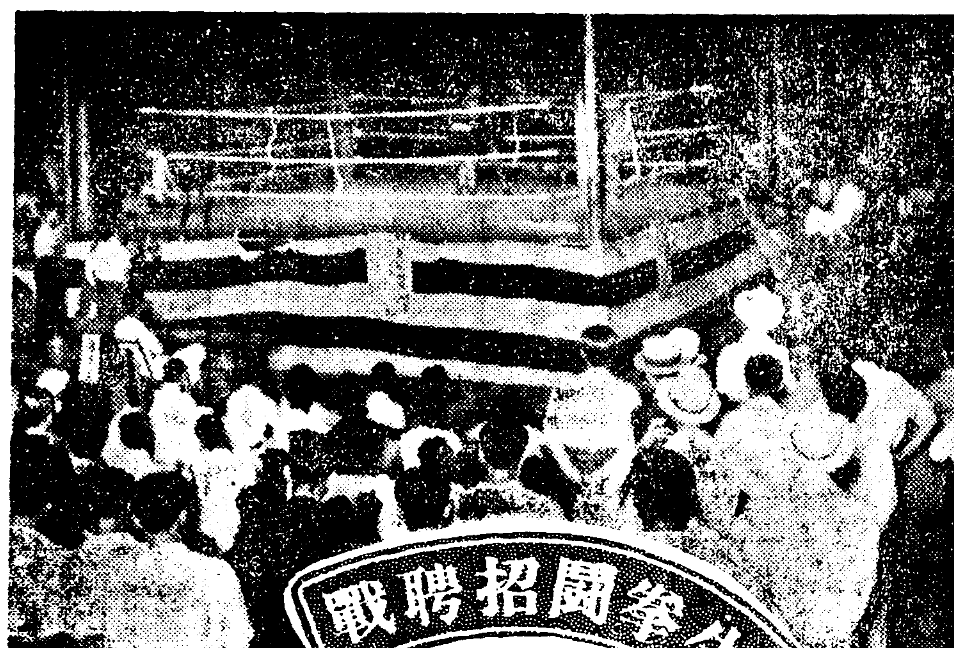

留學生拳鬪招聘戰

◇寫眞은 留學生對全京城拳鬪對抗戰會場

遠來의留學生軍 京城諸豪에게憤敗

4·5—2·5

燦然! 拳鬪史上破記錄的盛觀

本社社長盃는全京城軍陣頭에

로도와가티 삼철리를 휩쓰러오든 권투열은 "권투조선"이란 평화잇는 영웅을낡겨왓다 이에 동경무대에서 웅비하는준예들을 마지하야 전경성군과의 대항전은 동양권투회(東洋拳鬪會)주최와 본사후원아래 이십사일밤여덜시부터 경성운동장에서열리엇다 대기중의 만도팬들은 정각전부터 호흥원두를향하야 인파를이루어 공전의성황이엿다

호랫한날씨에 가벼게흐르는 미풍은 출전용사들의 철완을쓰다듬어서테욱원기를북도다주는듯하엿다이윽고양군대표선수들은만리의박수소리와함께적동색으로된 씩씩한용자를『링』우에나타내어 너 오래만에보는 참된『아마튜어』의 진미를 맛보려는 만장팬중은 흥분과감격으로써 마지하엿다 여러하야오픈께임이끗난 다음양군의 열정어엿서 동대회회장 려운형(呂運亨)씨의 정중한 개회사가 잇섯고 양군주장의 악수로서 식을 마치고 뒤이여 풀라이급의 박병걸(朴炳杰)군과 김인호(金仁鎬)군의 접전으로 개전된바 게임마다 긴장된 광중으로하여금 손에 땀을 쥐이게하는 열전을 거듭하드니 다음의 전적과가티 사컨마오(四·五) 대이컨마오(二·五)로 경성군이 개가(凱歌)를 올리니 본사사장 방응모(方應謨)씨기증의 우승배는 경성군에게 수여되엿다 이로써 조선권투사상의 영광스러운 한페이지를 텨하게되엿는데 류학생군의 전공은『배스트·멤버—』가 아니것이 유일한패인으로서 명년의 설욕을 기약코 스포—츠맨답게 물러섯다

【오픈·께임】
梁政模(東洋) 判定 金斗鉉(東光)
崔泳秀(青拳) 判定 金石榮(京拳)

【플라이級】 審判 金德根 氏
【京城軍】 【東京軍】
○金仁鎬(青拳) 判定 朴炳杰(明大)×
▼…第一라운드에는 兩君伯仲之勢로 第二라운드에드러가金君이猛然奮起하야 左右『후크』로 攻勢에나아가니 朴君一時困境에빠젓다가 金君左眼을負傷하고도오히려 元氣旺盛하야 左右『스트레—트』보기조케朴君의『빠디—』에命中하야一進一退의一激戰을演하엿스나 朴君 앗갑게 判定으로敗하엿다

【밴탐級】 審判 金正學 氏
○韓福壽(東拳) 判定 李海龍(日大)×
▼…十五歲의 新進韓君第一부터 猛然히『럿슈』하야『원투스트레—트』로 李君의『빠디』와顏面을攻擊하니 防禦策조차 不能한李君은끄테敗退하엿다

【펫터級】 審判 李惠澤 氏
△徐萬福(東拳) 無勝負 朱炳鎭(明大)△
▼…戰初부터 亂打戰을 演하야 滿場을熱狂케하드니 徐君 第二라운드에一時『따운』되여『카운트5』에 再起하야 兩君悲壯한 接戰으로 始終하야 無勝負이나아닌가하엿스나徐君의『손』어둡어들넛다가 再審한結果無勝負를 宣言하엿다

【라이트級】 審判 西條■藏
×朴昌洙(青拳) 判定 朴春緒(日大)○
▼…百戰練磨의春緒君 輕快한『풋와—크』으로 新進昌洙君을누루고 自由自在하게左『짜브』와右『스트레—트』로攻擊하야 春緒君 無難히 이겻다

【미들—級】
○韓建河(東拳) 判定 李相爕(日大)×
▼…이날興味의焦點인 兩君의 對戰은 자못緊張한가운데開始되바 第一라운드에는 서로히 自重하야『카운터—』主義로나아가드니 第二라운드부터 李君의『럿슈』를 韓君巧妙히避하면서 左『후크』와右『스윙』으로 攻勢에나아가자 李君頑强히抵抗하야 豫想그대로 白熱戰을 演하드니 韓君서욱이『리—드』하야 判定으로이겻다

【라이트級】 審判 金明坤 氏
○朴鎭■(東拳) 判定 金英秀(法大)×
▼…第一라운드를伯仲之勢로마치고 第二라운드에 드러가려할제 留學生軍에게 不測한判定이 잇섯다는 理由로 留學生中에서 金君을 끄러내린것은 이날의 汚點이엿섯다

【웰터—級】 審判 黃乙秀 氏
×李敎興(青拳) 判定 韓實鍊(明大)○
▼…『하우스포—』李君과韓君의 對戰은 끗끗내無味한게임을보여주드니韓君이判定으로 이겻스나 李君의 將來가囑望된다

培材金君入選

日對抗陸上豫選 百米를十秒八에

【東京支局電話】來九月五日에東京에서 開催될 日米對抗陸上競技大會의 日本代表軍을 選拔할 全日本 最終豫選會第一日은 二十四日 午後三時부터 神宮外苑 競技場에서 擧行되엿는데 이날 朝鮮短距離界 驍將金裕澤君은百米B組에 出戰하야 十秒八로서 一着하야 入選되여 決勝戰에 드러갓다

龍中軍優勝

對京師決勝에

大朝主催의 第廿三回 全日本中等學校優勝野球大會朝鮮第一次豫選 中部大會第三日決勝戰의 京城師範對 龍山中學戰은 廿四日 午後一時十分부터 京城球場에서 石井(球) 津島 佐田 中村(壘) 四氏審判下에 龍中先攻으로 開始한바 結局十一對六으로 龍中軍이이겨 中部代表로 選定되엿다

(閉戰三時四十八分)

	一	二	三	四	五	六	七	八	九	
京師	3	0	3	0	0	0	0	0	0	6
龍中	0	0	1	0	1	3	3	3	0	11

◇兩軍投捕 (龍中)高本 宮村 (京師)三好 黑井

◇西朝鮮準決勝
平壤高普11…7海州高普
鎭南浦商工9…5沙里院農業

◇北朝鮮準決勝
咸興高普14…9永生高普
咸興農業10…9咸興商業

◇湖南決勝
裡里農林6…5木浦商業

◇南朝鮮決勝
大邱商業11…7釜山一商

本紙에빗날新長篇小說

(來二十九日附夕刊부터連載)

花冠

李泰俊作 挿畫—金奎澤

더위는 갈사록 심해집니다. 조선으로 대하는 독자여러분께계절(季節)의 선물로 무엇을 드릴까하야 여러가지로 생각한 남어지에 가장 청신하고 가장 섬세한 필치로서 우리문단에 독특한 존재가되여잇는 리태준(李泰俊)씨의 장편소설『화관』(花冠)을 드리기로 하엿습니다. 이소설이 자어낼 천갈래 만갈래의 가진흥미는 벌서 작자의말에서도 그윽단이 엿보이기는합니다마는 그글에 그 그림을 만들기위해서 특히 김규택(金奎澤)화백의 삽화로 짝울지은것은 어도한아름다운 인연이라하야 미리부터 여러분께 저윽어 자랑하고십허하는바입니다.

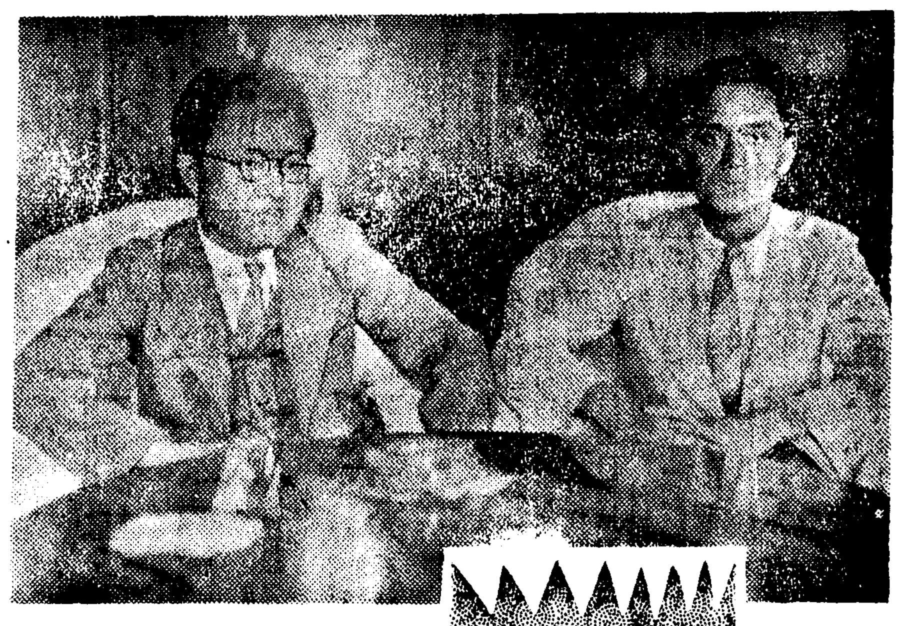

(사진)=작자 리태준(右)씨와 김규택(左)씨

作者의말

누구나 슬퍼하려 연애(戀愛)하지 안코 괴로워하려 결혼(結婚)하지 안흘 것이다. 서양에는『러브 이스 베스트』, 사랑이 제일이란 말이 잇고, 동양에는 이성지합(二姓之合)은 백복지원(百福之源)이라 일러, 인생의 모든 복락이 결혼에서 시작된다 하엿다. 만일 이말대로라면, 왜 사랑하여 슬풀 사람이 잇스며 왜 결혼하여 복락을 엇지 못할 사람이 잇스랴. 그러나 사실인즉 연애는 질거움만은 아니요 결혼은 행복만을 가져오지는 안는다. 나는, 연애함으로, 또 결혼함으로 말미암아 너머나 슬프게도, 께끗하던 사람이 더러워지고, 용감하던 사람이 비겁해지고, 놉던사람이 나즌데로 떠러지는것을 허다하게 보고 듯는다. 이것은 연애나 결혼, 그자체의 결점인가? 그것을 잘못가지는 당사자들의 죄인가? 여기에 한번 문제를 걸어 보는, 쓰는 나나 읽는 여러분이나 단지 흥미만에 끄치는 노력은 아닐줄 밋는다. 나는 조선일보에 장편을 쓰기는 이번이 처음이다. 독자에도 초면이 만흘줄생각한다. 새 무대에 나서는 새로운 긴장이 업지 안타.

生徒募集
東亞自動車學校
專門技術正確養成、寄宿舍完備、實車完備、教材豊富
奉天商埠地三經路八緯路一六四
◎規則書請求次第送呈(要二錢切手)

當選謝禮
不肖가今回仁川商工會議所議員補缺選擧에際하야 當選의榮을 得하얏사옴은 專혀 有權者各位의 愛顧이옵기 茲에 紙上으로써 謝意를 表하나이다
昭和十二年七月二十一日
崔炳斗

當選謝禮
不肖가今回仁川商工會議所議員補缺選擧에際하야 當選의榮을 得하얏사옴은 專혀 有權者各位의 愛顧이옵기 茲에 紙上으로써 謝意를 表하나이다
昭和十二年七月二十一日
黃潤

當選謝禮
今回仁川商工會議所議員選擧에際하야 當選의榮을 得하엿사옴은 專혀 有權者各位의 愛顧이옵기 茲에 紙上으로써 謝意를 表하나이다
昭和十二年七月廿一日
仁川穀物協會

顎骨炎 口內炎 三叉神經痛 顎切除
ノザワロ腔外科
京城本町平田裏通
電本②五三九一番 (每日午前中)

뚝섬 광나루
더운때시원한곳
뚝섬 遊園地에 大小人풀·銀沙場 貸뽀—트! 모—다뽀—트 越便은 大本山봉은사 車賃 東大門에서 往復二十錢
광나루 人道橋및 새로생긴 遊船 貸뽀—트! 모—다뽀—트 清凉飲料 食料는 廉價提供 車賃 東大門에서 往復三十錢
京城軌道會社

王覇의熔接機界
濱田式電弧熔接機
價格低廉 普遍無絕 故障絕無
型錄進呈
大好評

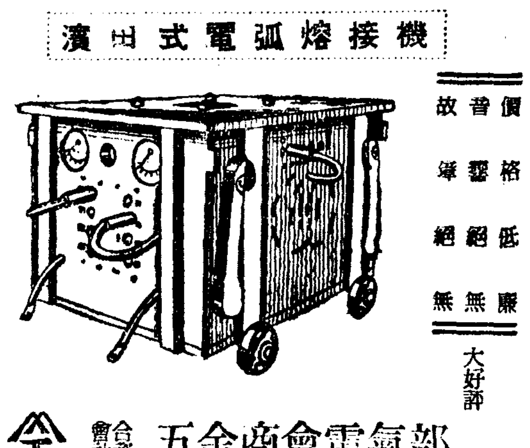

合資會社 五金商會電氣部
大阪市浪速區圓手町一〇二二番地
電話櫻川二九二八番
振替大阪七八九一番

頭腦破壞의强敵
코人病
▽어떠한慢性頑固된▽
▽鼻病이라도療法을▽
▽實行하면은나어진다▽
—葉書一枚로治療法을알게된다—
蓄膿症、肥厚炎、鼻炎、鼻가다루、鼻茸、臭鼻症等으로여간해서는못치기어려운病이니從來大手術을 밧는外에는特別方法이업섯지만딱터凌謙治先生이多年에 亘하야 苦心研究한 結果完成한 治療法에依하면 至極簡便하고 시언케家庭에서도 곳칠수 잇다해서評判이놉다
어린이는頭腦가낫버
△코가 메이여 갑갑한분
△코로물이 만히 흐르는분
△냄새를 맛지 못하는분
△석은濃汁이 어흐르는분
△코속이 작고 마르는분
어린분은 머리가무겁고頭痛이나고、記憶力判斷力이鈍해지며 밤에잠을잘수업고꿈만꾸게 된다 낫에는졸리여 事務와工夫를하는데실증이나고 根氣가 줄어드는等코人病으로 因하야 우리에게 第一貴重한腦의活動을阻害하게됨으로 結局에는것잡을수업는 低腦가되여바리므으로하로라도速히 適切한治療를 加하지안호면안되다 多幸히딱터 凌謙治先生이發明한 家庭의 最新治療法을一讀하고 누구에게나알기쉽게 詳記한鼻の病と其療法冊을 無代로進呈하기로되엿스니 東京市日本橋區吳服橋三ノ七凌製藥相談部로葉書로申込하라

毛生藥
후미나인
博士創製 털나는藥
▼田中醫學博士方劑
▼說明書無代進呈
田中醫學博士의創製인털나는藥フミナイン은毛髮의發生을促進하야그脫落及지게미를防止하고、即頭頂、눈섭、수염、腋毛、其他人體毛의 稀薄한것을만케하고 微細한毛根이라도 털나는藥 フミナイン의塗擦로 漸次生長식히오또禿頭病에依하야 毛髮이脫落될時其脫落을防止하고 또 어諸病에 原因한 禿頭脫毛에 對하야서도 病菌을 殺滅식혀서 그와거리 털을나게 하오、●대머리●젊은대머리●털생긴대●脫毛●접어털빠진대●대리곡지생한대●눈섭생긴대●털잘로난대●男女의곡이 잇는곳에털업는분……은그저다말고使用하라
(全國藥店에잇슴)
フミナイン價 五十錢、九十錢、一圓六十錢、三圓、五圓五十錢、送料內地十二錢、鮮一錢切手는 代金添付夫記發賣元에注文하라、即時送藥함
模造品만흠 꼭フミナイン이라指名하시고買入하시오
發賣元
東京市芝區田村町四 電話芝四七一番 振替東京二三八三二 東京藥院
大阪市赤十字病院前 電話天王寺二五五六 振替大阪五〇八一八番 東京藥院

朝鮮日報 京販 電本(2)一五九七番

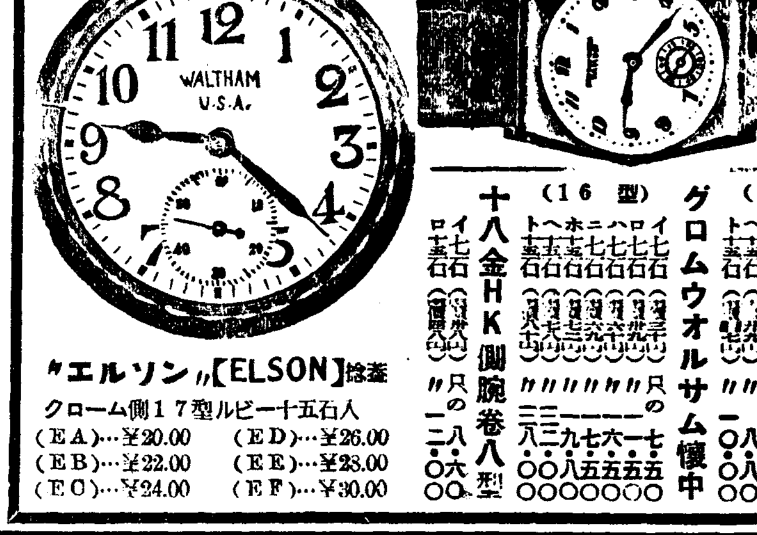

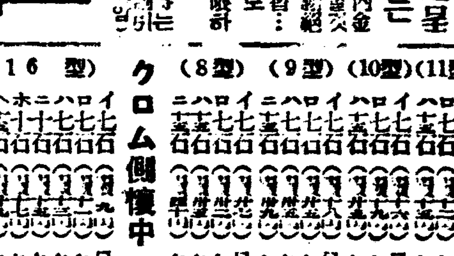

安くていつも正しい 安心して買へる時計
新三越型 西瑞製
"エルソン"【ELSON】謹製
クローム側17型ルビー十五石入
(EA)…¥20.00 (EB)…¥22.00 (EC)…¥24.00
(ED)…¥26.00 (EE)…¥28.00 (EF)…¥30.00
其他各種

廣告特別大奉出中
三萬價限(當分次第特別)
市價三分ノ一(某外國商館破產整理中)
時間正確十ケ年絕對保證
●申込次第新型錄進呈
註文하실때에는
(1) 代金引換은 반듯이 內金으로三圓以上을 送金할것
(2) 送金은…小爲替나振替…
(3) 東京八二四五四番으로
(4) 한번에六圓以上注文者에게는…

クローム側腕卷 腕皮付
(11型) イ七石 只の二·八〇 ロ七石 〃三·五〇 ハ十五石 〃五·八〇
(10型) イ七石 只の四·五〇 ロ七石 〃六·五〇 ハ十五石 〃七·八〇
(9型) イ七石 只の五·〇〇 ロ七石 〃七·〇〇 ハ十五石 〃八·五〇 ニ十五石 〃一一·〇〇
(8型) イ七石 只の七·〇〇 ロ七石 〃八·二〇 ハ十五石 〃九·八〇 ニ十五石 〃一四·〇〇
クロム側懷中 鎖メタル付
(16型) イ七石 只の二·六〇 ロ七石 〃三·二〇 ハ七石 〃三·三〇 ニ十石 〃四·五〇 ホ十石 〃五·八〇 ヘ十五石 〃六·八〇 ト十五石 〃一〇·〇〇
グロムウオルサム懷中
(16型) イ七石 只の七·五〇 ロ七石 〃一一·五〇 ハ七石 〃一六·五〇 ニ十石 〃一七·五〇 ホ十五石 〃一九·八〇 ヘ十五石 〃三二·〇〇 ト十五石 〃三八·〇〇
十八金HK側腕卷八型
イ七石 只の一八·〇〇 ロ十五石 〃二二·六〇
ⓢセイコーシャ地方時計部
東京中野區上高田一ノ一八八
振替東京八二四五四番

地方論壇

夏休歸鄕學生 諸君에게一言

每年차저오는學生의夏休는 今年에도 어김업시차저왓다 그러므로 南原地方에는 中等敎育機關이라고는 農業學校以外에는다시업다 그래서 上級學校로 京城을爲始 各外地에서 修學하고 歸鄕하는것이 他地方과共通的事實이다 學生諸君은 學窓에서四個月동안시달리다가 解放되여 그리운父母兄弟를對하고 故鄕山川의大自然과接觸하게되니 얼마나 깃거울것이며 特히 修得한智識을 實際로 近二個月동안이나活用할수잇게되니 現實에處한 學生諸君이아니고는 其感想은 모를것이다 이러한 夏休는 그네들에잇서서 貴重하고도 高價의機會라고 본다 往年 이때에도 筆者는 恒例로 學生諸君에게一言을 寄與한바가 有하거니와 今年에도 不得已 一言을附하여 夏休始終一貫에잇서서 學生의身分으로서 脫線行動이업시 오로지學生의本分을嚴守하여 自歸에서부터 배우는學校及가르키는先生과其父兄姉妹에게 少毫나마도累를끼치지안케하여야할것이다 한편學生들의身分이 緊迫緊亂하여서 學校當局이나 保護者가 保護機關에서嚴重取締하야 弊端이 放滅되엿슴은 가장 반가운 現象이라고본다 그러나 아직도 몃몃 分子는 潛在的으로 晴晴君에 상서롭지못한 行動을 繼續하여 當局에는 法的制裁를 밧게까지되는 形便을 新聞으로도 알게되고 目擊도 하는바이니 너무나 痛嘆할을 禁치못하는바이다 그러함으로 嚴重한 監視下에서도 그러커늘 解放歸鄕하여 自由의 몸이될때에는 무엇이 무서울것이며 두려울것이나 眞實로 安心을 不許하는바이다 그러나 부대 覺醒하고 反省하기를 懇切히 바라노니 善良한 學生에게 冒瀆을 끼치지말며 致命傷을 주지말지어다 夏休라고 그대로 쉬고 놀라는것은 아닐것이니 各自의 形便에따라 一定한 計劃을 樹立하야 가장 意義잇고 價値잇시 適宜한 事業을 遂行하여야할것이다 其其他의內容과 目標에 關하야는 暫잠은 避하나 方今 吐한바와 如히 各自가 맛당히 할만한 事業 반드시 하여야할 事業을 무엇이든지 着手하여 效果를 得하기를 바란다 (南原支局 一記者)

田畓浸水千餘町步 人命死傷만廿四

壓死九·溺死八·重傷七

各私鐵、自動車線等거진不通

平北水害總決算 【二十三日午後五時現在】

【新義州】 기보=지난이십일일밤부터오기시작한호우(豪雨)로 말미아마 평북도내의피해는막대한데 이십삼일정오까지 평북도보안과에들어온 도내의수해 상황을 보면 삭주군(朔州郡)의가옥도괴삼호 류실오호 사자열네명을 필두로 다음과가튼 피해를 보게되엿다

◇……태천읍내(泰川邑內)옥포천(玉浦川)이범람 읍내에 십일미돌//이증수되여 태천으로서는 수십년래의 대홍수로읍내의 삼분지일즉이백여호가침수되엿고

◇……삭주외남면청계동(朔州郡外南面淸溪洞)일대는 수해로말미아마입은 손해가 가장큰데그중에도 가장큰것만을 들어보면 다음과갓다

▲家屋倒壞 三戶 ▲同流失五戶 ▲同半壞 十戶 ▲壓死十名 ▲溺死 五名 ▲重傷六名

◇……룡천군양시(龍川郡楊市)남삼교천(三橋川)범람으로신룡(新龍)이등도로(시가북단)로상에 일『미돌』이 증수되여 교통이두절된동시 양하면립암동(楊下面立岩洞)제방 백『미돌』이 결괴될우려가잇서서 방금 경계중이고

◇……정주(定州)달천강(達川江)증수로 정주여동방(東方)수전(水田)일대가침수로 정태선(定泰線)이불통되엿고

◇……박천(博川)대녕강(大寧江)은 륙『미돌』증수로 맹박(孟博)철도가침수되여 렬차가 불통되고

◇……북진서(北鎭署)관내의피해는

▲家屋流失三戶 ▲同全、半壞八戶 ▲道路流失、決潰十五個所 ▲橋梁流失七個所 ▲田畑埋沒二町步二段 ▲畓浸水二十町步

◇……귀성서(龜城署)관내의피해는 의주(義州) 영산(永山)간 관서(館西)조악(造岳)간 조악선천(宣川)간 정기자동차가불통된동시 수전천수가 십여정보며

◇……녕변서(寧邊署)관내의피해는 청천강(淸川江)증수오『미돌』로 태평면(泰平面)태교(太平橋)파괴 북진(北鎭)묘향(妙香)간 맹중리(孟中里)북진(北鎭)간교통이 두절된동시 맹북(孟北)이등도로에잇는 신상룡교(新雙龍橋)가 파손됏고

◇……선천(宣川)서관내의 피해는 선천(宣川)귀성(龜城)간일봉교(日峰橋)류실(流失)로 교통불통중에잇다

【新義州】 별항 이십삼일오후다섯시까지 평북도경찰부보안과에들어온 각처의수해(水害)상황을보면 다음과갓다

◇……정주군옥천면문산동(定州郡玉川面文山洞) 리효민(李孝…)방 가옥이문허저 동인의 륙째딸은즉사·열두살먹은 장녀는부상햇고 정주읍동도로 고안면소암동(高安面小岩洞)일대는 침수로자동차불통 정주청정(淸亭)간에잇는 달천강교(達川江橋)일간이 류실된동시 정태(定泰)간도로 수개소도 결괴되여 교통불능에빠젓고

▲畓浸水 一、○○○町步 ▲田浸水 三○町步

◇……태천읍내(泰川邑內)의피해는 다음과갓다

▲家屋流失 十棟 ▲同半壞 二十二戶 ▲浸水 百五十四戶 ▲道路流失 三百米突 ▲堤防流失 三米突

로손해이만원에 달한다고하며 또태천군남면 삼봉동(泰川郡南面三峰洞)의 차녀영실(次女英實)은 피류에익사 장림면취룡동(長林面就龍洞)에서 시체를발견하엿다 고발되여 교통은불통중에잇다

吊慰金을支給

死者廿圓·重傷者十五圓 平北社會事業協會支部에서

【新義州】 기보=평북삭주군외남면청계동(朔州郡外南面淸溪洞)의 수해는 의외로심대하야 사자열네명과 중상(重傷)여섯명을 내이엿는데 평북도사회사업협회지부(平北社會事業協會支部)에서는 사자에게 이십원 중상자에게는 각십오원의 부조금을 주기로되엿다한다

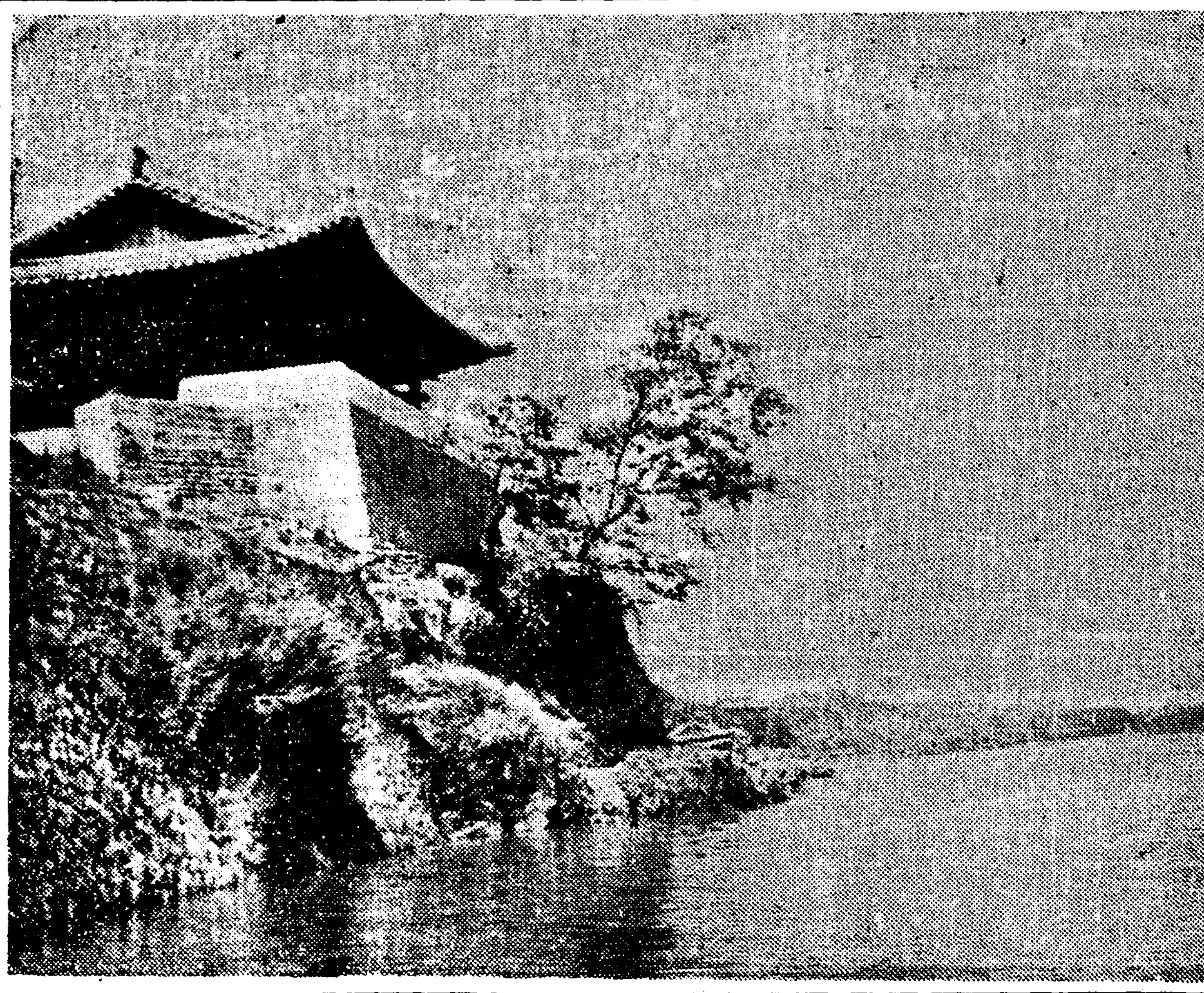

◇……여름아침—修繕竣工된練光亭(平壤)

製鐵王國淸津에 三菱製鋼또誕生

厖大規模로未久着工

【淸津】 일본제철청진제철소(日鐵淸津製鐵所)의 설치확정과 전후하야 청진에『그룹』식 제강소(製鋼所)의 설치를발표한 삼릉제강소(三菱製鋼所)문제는 그동안『그룹』식 제강법특허권(特許權)에대한 분쟁으로 흥정경우에이르지나 안는가 보이든바 요사이정보를 종합하야보면 뜻바게급속히 실현이될것으로보인다

즉삼릉제강소는 동재벌의손에드러잇는 무산철광(茂山鐵鑛)의빈광(貧鑛)을리용하야 일철의제철원료와는 저촉되지안는 소철(屑鐵)대용품을생산하게되는것인데 동재벌은 부내에삼십여만평의기지를 가지고잇서 용지매수의필요도 업는것으로 오직 한가지수속으로는 현재수남동(水南洞)에 산재한 토지를 해안에다거서 환지(換地)할것뿐으로 이에따르는 수속까지를 제출하고잇다

한편 동사무산광산장 와산(鍋山)씨가 근일도동한것은 저간의 소식을 전하는것이라한다 그리하야 삼릉 일철의 두제철소의설치로 청진은 일약세계적으로 유수한 제철지대(製鐵地帶)로 화하려 하고잇다

二世敎育에이悲哀!

忠北道內各普校中途退學兒 昨年中에二千二百廿二名 (比前年六百五十六增)

風水害餘波가主因

【淸州】 충북도학무과에서 조사한바에의하면 작년일년중 도내각공립보통학교에서만 중도퇴학한아동수가 무려이천이백십이명으로 그중요한리유가 수업료납입불능으로퇴학한자 사백명에기타가정사정으로 퇴학한자가 일천팔백십이명에달한다는바 이가정사정이라는것의 리면을 살펴보면 대개가가정의 극빈으로학자를 댈수업슬뿐더러 어란자녀로하여금 다만몃푼이라도 버러야만살어갈수가잇다는 눈물겨운상태로 그가티퇴학케되는것으로 충북 초등교육계의 일대암영을 던지고잇다한다 이것을전년도에 비하여보건대륙백오십이명의격증으로 주장원인은 작년여름 풍수해여파로 그와가티 격증된것이라고하는대 이것을군별로 적으면다음과갓다

郡別	授業料納付不能으로退學한者	家庭事情其他
淸州	四九名	三〇四名
報恩	三六	二三一
沃川	三	一四〇
永同	五八	一五九
鎭川	一一	一七一
槐山	八六	一六七
陰城	二七	二二〇
忠州	六三	二〇一
堤川	二五	一六二
丹陽	四二	五三
今年計	四〇〇	一八一二
前年計	二四五	一三一一

合計 二二二二名 前年 一五五六名

泰平地方에도 家屋浸水十數戶

【泰平】 평북태평지방에서는 지난이십일일새벽부터 나리는비가 그의일인 이십이일새벽까지 줄기차게 쏘다지고잇서 하천이범람한까닭에 가옥침수되집이 십여호에 달한다하며 태평교(泰平橋)선창이 문허저서 자동차통행까지 두절되엿다는데 비는아직도 계속중임으로 일반은 홍수가질가 근심하여마지안는다고한다

三和川干潟地 埋立工事着手

【鎭南浦】 진남포삼화천 간석지(干潟地) 조합의 간석지 이만갈천평매립공사는 평양 수곡조(水谷組)와 십만여원으로 계약이 성립되엿슴으로 수곡조에서는 운반용의 기관차와 기타기계설비를 마친후 직시 공사에 착수키로되엿다한다

木浦支局後援下에 全朝鮮個人庭球 來八月一日木浦에서

【木浦】 목포체육협회(木浦體育協會)주최 본보목포지국후원으로 오는팔월일일을 기하야 년중행사인 제십회 전조선개인정구대회를 개최한다는바 신청기한은 칠월삼십일까지라하며 참가금은 일조에 일원이며 상품은 우승기 금컵비이십원까지 보조하기로되야 동대회준비위원측에서는 준비에 크게분망중이라는바 일반은 발서부터 동대회의 대성황을 예기중이라하며 대회역원은 김종태 김석조 리상근 엄달서(嚴達瑞) 金朝能 李倉根 嚴達鎬외 십삼명이라한다

上水道細菌騷動은 流言으로判明돼

廿五萬府民휴—安心

【平壤】 『스파이』가 상수도에 세균(細菌)을너어서 평양시민전부를 몰살케하랴고한다 그러니 이제로부터는 수도물은 위험하다 그러지아니하여도 란(亂)이낫다고 눈을크게뜨고 불안가운데빠저잇는 이십오만평양부민을 가일층놀라게만든 엉터리업스면도 그럴듯한말이도라 평양부당국에서는 상수도의 이상이업스니 안심하라고 대대적으로 선전을 하고잇다 즉 사변이발생하자 즉시당국에서는 상수도부근에 경화부호구역을설정하고 군대와협력 부직원이교대하며 주야로엄중경계하는일방 수질검사를엄중히시행하고잇서서 부민의 생명수도 절대안전하다고한다

國防婦人分會長 廣田女史熱誠

【金化】 광전국장녀사는 국방부인회김화분회장으로 피선되이래 시국의중대성을 통감하고 재향군인회(在鄕軍人會)분회와 련락을 취하야 비상한활동을하고잇슴은 일반이잘아는바어니와 국방비기금을엇고자 연예(演藝)대회를 개최하야 상당한수입이잇

六年동안에巧妙히 七千圓橫領消費

長淵郡學校費書記瀆職事件 取調마치고檢局送致

【長淵】 학교비서기겸회계의 지위를리용하여 다수한금액을 횡령한것이라로되여 드듸여 범인오모(吳某)를 장연서 사법계에서 인치취조중이라함은 당시보도한바이어니와 그범행은 실로 일이년에달하는 범행이 아니라 소화칠년도부터 륙년간에 달하는범죄사실로 판명이되는동시에 교묘한수단으로 은폐하여왓슴으로 소화팔년도부터 검사를 무난히 넘겨오고한터이엿는데 검렬책임자들의 무생은 말할것도업거니와 칠천원에 달하는대금을 횡령소비함이 용이한일이아닌바 상세한취조를 드래동안맛친후 지난십오일에는드디여일건서류와함께 검사국에송치하엿다

平北道初等校長 二百餘名集合 緊張裡會議開催

【新義州】 이십삼일 신의주소학교강당에서 평북초등학교장회의를 개최하얏는데 출석교장이 이백여명에 달하야 비상시인만큼 적지안흔긴장리에 진행하고잇다 회의목적의중점은 국민정신의교양、국어교육의철저、아동의체위향상등이라한다

臨時府會召集 時局對策決議

【平壤】 평양부에서는 북지사변

恩人刺殺犯에 咸興法院서死刑求刑

【咸興】 은인의친구를 사소한분에틈내여 칼로 참혹하게 찔러죽이고 그의안해를 소귀 그유산까지 빼아서 먹은 흉악무도한 본적강원도 원주군 원주면 상동리(原州郡原州面上洞里) 도부(屠夫) 리인경(李仁敬)(二○)에대한 살인강도사체유기 사기등 죄명에대한 공판은 십구일오전열한시부터 함흥법원에서 국지(菊池)재판장주심 대정(大町)검사의 관여로개정하얏다 약두시간에 빼처사실심리를하는동안 이하유의 범죄공판을보려고온 이십여명 방청인들은이참혹한 피고의답변에 단지 아연하얏슬뿐이엿다 심리를마치고 검사로부터 사형구형이잇슨후 폐정하얏는대 언도는 오는이십륙일로 결정하얏다

三少女가出奔

【羅津】 여름철더우때 남의집고용사리가실혀서 그랫던지? 자기집부모가모르게 손에손을이끌고 출분한 세처녀가잇다 라진부동원정(東元町)강영관(姜永觀)의 누이동생려옥(麗玉)(一三)과 이웃의 최고분(崔古粉)(一三)외 한명은 다가치남의 집에가서 밥짓고 어린애보는 고용생활을 하던터인데 지난십구일오전팔시 서로손을이끌고 자동차로청진(淸津)을향하야 출분하엿슴으로 그올빼인 전기영관은라진서에 수색원을 제출하엿다한다

艾妻게놀림밧고 激憤끄테刺傷

【平壤】 조혼이나흔 비극한막이잇다 대동군서천면 서룡리(大同郡西川面西龍里) 정관선(鄭寬善)(一九)는 안해김관숙(金觀淑)(一七)에게 나이가어린//꼬맹이//라고 놀니우는것이 분하여일상애기부부들은 싸홈을 해오다가 이십이일 안해에게 또놀리움을 바든 남편은 남자의의기를 발휘하여 칼로 안해의배 두곳을 찔러 생명이 위독하게되엿스므로 대동서에 검거되엿다

長篇小說 어머니 【104】

李箕永作 鄭玄雄畫

第二、母性篇

六、부인향상회 (六)

그러저럭 세시가되자 그자리에서 바로강연회를 시작하게되엿다。강연전의 십분휴식이 선언되자 회원들은 패패로 몰려서서 제각금 귀속이야기를 수군거리엿다。

이날강연회는 ××여자청년회의 간부로잇든 강순옥여사를 청하야 제일회 상식강좌를 열기로한것이다。

시간이되자 회원일동은 전과가티 착석하엿다。회장은 강순옥여사를 응접실에서 마저드렷다。회석이 정돈되기를 기다려서 회장은 테—불압흐로 이러서며 간단한 소개를하고물러서자 연사(演士)에게자리를 비켜안젓다。

뒤따러 강순옥여사는 진중하게 몸을 이르켯다。

그는 키가 훨신 크고 어글하게 생긴얼굴이 천둔에도 매우 활발한 인상을 주엇다。

『에—나는 지금 이자리에서 여러분을 만나뵙고 또말슴드릴 기회를 가진것을 다시 업는 반가운마음으로 감사를 드리지 안을수업습니다』

하고 그는 잠깐 말을 쉬엿다가 잇대인다。

『보아하니 대부분이 가정에 계신 여러분인데 살림을 하시는분들이 드러안저서 이사람도 이 이야기의 중심을 그런분들에게 두는동시에 따러서 이런자리에 처음으로 대해보는만큼 나는 더욱 여러분과 재미잇게 이야기를 해보고십습니다。』

강순옥은 바른손을 입에 갓다대고 잔기침을 한번 한뒤에 청중을 다시 둘러보면서——

『그런데、오늘 여러분아페 드릴 말슴은 여러분께서도 다 잘아시는 미신(迷信)에 대해서 생각한바를 말슴드리고저 합니다。

얼는 생각하면 이 미신이란것은 아주 사소한 문제로서 새삼스레 문제를 삼을것이업는일이라고 혹 그러케 아실분이 잇는지도모릅니다。즉미신이라는것은 우매한사람에게나잇는일이기 때문에 세상이 차차 문명해지고 지식이보급되면—교육이보급되면、일반적으로 미신의폐풍은 타파될것이라고 그러케생각하기쉽습니다。물론그말이 올습니다。원칙적으로 생각하면 그러케말할수도 잇겟습니다。

그러나 한걸음을 더나가서 우리들의 실제생활을 드려다볼때에는 그것은 너무 우활한 피상적판찰로서 결코 그럴수가 업는것은 사실이증명하지안습니까? 미신이란 것은 꼭 우매하고 무지한사람에게 잇는것만아닙니다。지식이잇고 학식이 만흔 사람도 미신이 업다고는 말할수업습니다。도리혀 그런사람들에게는 더큰미신이 잇는지도모르지요。그러기에 문명한 사람들에게도 미신이 잇는것입니다。저—문명햇다는 서양사람들에게 미신이 잇지안습니까? 그네들은 도리혀 우리들이 상상하지도 못할 미신을 가지고 잇습니다。

그러면 교육을 밧는다고 반드시 미신이 업는법이 안임니다。교육도 교육나름임이겟습니다。

그러면 미신이란 대체 어찌해서 생기는 것입니까? 또한 미신은 어떠케해야만 근본적으로 타파할수가 잇겟습니까?

이야기의 순서로 나는 먼저 미신의 출처를 말슴하고—즉 미신이란것이 어찌해서 생겻느냐 하는 그이유—까닭을 먼저 말하고、다음으로 그것의 사회적으로 미치는 영향、과 해독을 말한후에 끗으로 해결방법을 여러분과가티 생각해보고 십습니다。

연사는 비로서 강연할 초안을적은것을 탁자위에 펴노코드려다보면서

『에——』

하는그의 입술위로는 약간엷은 미소가 떠올른다。

『나는근래 이런생각을 햇습니다。사람이란 마치 광석(鑛石)과갓지 안흔가? 하는그런생각이 드럿습니다。』

『광석?……광석이라니?……』

신녀성들이 한편에서 수군수군하며 이상한듯이 서로들얼굴을마주처다본다。

연사는 청중의 그런눈치를채자 더욱자신잇는 목소리로 힘잇게부르지젓다。

『꼭그럿습니다! 사람이란 마치광석과 갓습니다。쉽게말하면 금돌과갓습니다。얼는생각하면 사람과 광석은 아무런 상관이 업는것 갓습니다마는 따라서 그것은 도저히 서로비교 할수도 업는——하나는 사람이요 하나는 돌멩이!즉 이러케 판이한 두가지가 무엇이 가트냐 하겟지요 마는 한번깁히 드려가서 생각해보면 어떠케 그러케도 가튼점이 만흔지 모르겟습니다!』

하고、그는 어느틈에 어린애주먹만한차돌한개를 드러서、청중에게보이며 빙그레 웃는다。

氣管支 肺·肋膜

밧튼기침

グアヤコ チミツシン (지밋신)

기침은 첨액담(粘液痰)이니 몬지갓흔것이 인후나 기관의 첨막신을 막는경우나 또는 그때문에생기는 첨막의자극으로 혹은 건조되는때문에 생기게되는것입니다 그럼으로 이런때에는 반드시「구아야콜 지밋신」을 복용하시면 특효가 잇습니다「구아야콜 지밋신」은 재래의 지밋신에다 중화용으로 처방식힌것임으로「硫基구아야콜加里」와「燐酸고데인」이 우수한진국만배합되어잇서서 기관지 폐병 늑막염에가장특효가잇스며 그병근원에서지작용합니다

TY-K-56

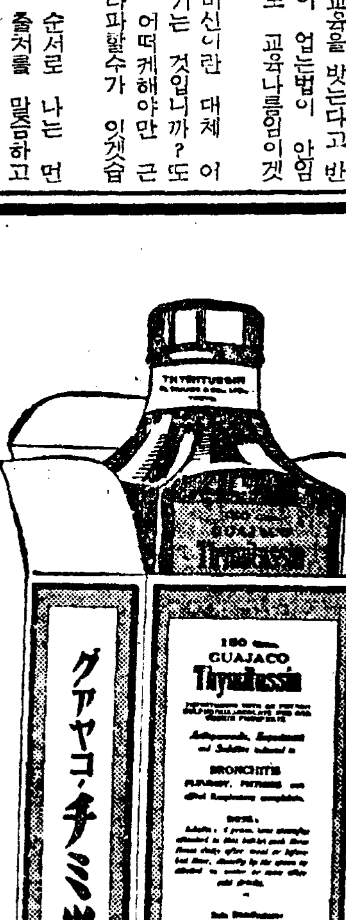

百日咳

백일해·홍역기침에

백일해·홍역의특효약으로 청찬을밧고잇사오니 초기에使用하시면 예방이되오며 병의진행중에 使用하시면 경과를쌜으게하고 고통이심한발작과 담·기침을 곳개이게하며 구토와쇠약을 방지하고 밤잠을잘주무시게만들어줍니다

一五〇瓦…一圓 三〇〇瓦…一圓八十錢

어린애기침에 チミツシン

喘息

천식·만세담기침에

지밋신에다「鹽酸에푸에도링」을 배합한「에푸에도로 지밋신」을 新發賣하옵니다 주무실때 혹은 발작전후에복용하시면 그렇게심하든 痙攣性喘息분는 가란처며 담을 삭코 그르렁거리든것을 낫게하야 밤잠을잘주무시게만듭니다

一五〇瓦…一圓八十錢

エフェドロ チミツシン

發賣元 東京市日本橋區本町 株式會社 田邊元三郞商店